京城日報 夕刊 十月十二日(月)

總督府 官製人參エキス 精蔘 元賣捌所 資生堂

解決の方法は 唯直接交渉のみ

日支關係益々緊張す 撤兵に關する我對支回答

【ゼネヴア十一日發電】支那が我政府並に國際聯盟に提出せる日本軍撤退要求に對し日本政府は十一日左の如き回答を聯盟に提出した

一、理事會の決議は十月十四日までに撤退完了を要求したるものに非ず
二、日本の撤兵有無は日本軍より遙に優勢なる支那軍が滿洲に在るため治安に對する脅威防止としての純然たる防衛的處置である
三、これ等支那軍の存在は日本が滿洲の治安維持に努めつゝある際極めて重大なる結果を惹起する惧れあり
四、日支兩國感情の緊張と衝突の危險漸次增大す
五、日本は時局に對する解決方法は日支直接交渉にありと考ふ、依つて責任ある支那代表あらば何時でも交渉をなす用意あり

日本軍無くば 治安維持困難

撤兵は當分差控える 我政府理事會に通告

【ゼネヴア十一日發電】日本政府は國際聯盟理事會に對し左の通り通告した

支那が在滿邦人の生命財産保護を保障し得ぬため日本軍當局は秩序維持機關のある地方を除いては一旦決定せる撤兵を當分差控えるの餘儀なきに至つた、滿洲內多數の地方では日本人の生命財産の不安を益々增大し日本軍無しには治安維持は困難である

錦州攻撃抗議―― 即時撤兵要求

南京政府の訓令により東京公館 二個の公文を提示

【東京電話】在京中華民國公使館は南京政府の訓令に基づき十一日午後一時外務省に對し左の如き二個の公文を發送した

第一公文 錦州攻撃に關する抗議
第二公文 日本軍の即時撤退と滿洲に於ける支那側の統治權の回復を要求する第二次的通牒

右第一公文において『錦州爆撃によつてうけた莫大な損害に對しては即時賠償を要求す』との新抗議を提示し、第二公文書において占領されたる日本軍により滿洲各地の即時撤收を要求してゐる

解決大綱決せねば 接收は斷じて不可能

駐日支那公使館參事官江氏 谷アジア局長と會見

【東京電話】國民政府は去る五日附當國政府に對し日本政府において現地の隣非常局に對し占領地を接收委員に即時引渡を訓令されたい旨第一次通牒を提出し來つたので外務省は直ちに右に對し日本政府は今回事件解決の大綱に關して日支兩國間に公正なる諒解が出來ぬ限り接收は絕對不可能で、且貴國において右解決大綱を決すべき商議を開始するの用意あることを示すまで本問題の商議を差控へる旨を回答したが、駐日支那公使館參事官江華本氏は十一日午前十時外務省に谷亞細亞局長を訪問、更に本問題に關し日本側の意嚮を質したところ、谷局長は本問題に關する限り日本は飽くまで事件の解決大綱の決定を待つ必要ある旨を說き會見一時間にて江氏は辭去したが、右に關し江參事官は語る

本日午前十時外務省に谷亞細亞局長を訪ひ滿洲占領地接收要求につき意見を交換したが、其の際局長に本國から幣原外相に公文を傳達の訓令に接し居るので後刻發送するが外相に手交されたしと話して歸りました、公文は午後一時特使を以て外務省に發送しました

單獨交渉に 學良氏乘出すか

學良氏の命を受け 顧維鈞氏蔣氏の承認を求む

【北平十一日發電】顧維鈞氏は十一日午前八時飛行機で再び南京へ向つた顧氏は學良氏の命を受けて蔣介石氏に錦州事件を報告して學良氏の苦衷を述べて日支單獨交渉開始の已むなきを述べて承認を求める模樣である=(寫眞は張學良氏)

我排日抗議書 國民政府に手交す

重光公使南京訪問

【南京十一日發電】重光公使は十一日日曜日にも拘らず外交部に代理部長李錦綸氏を訪問し排日抗議覺書を手交した、なほ重光公使は十二日夜歸滬する

一切の責任は支那にあり 重光公使特に警告

【南京十一日發電】重光公使は李錦綸氏に抗議書手交後滿洲における○○○南支一帶の排日事は當局の指導でやつてゐるが責任は一切支那が負ふべきものなることとこの重大の際特に警告する旨を交付したるに、李錦綸氏は國民政府に請訓し回答する旨答へ三十分で會見を終つた

支那の回答 逆撫的に撤兵を近く要求か

【南京十一日發電】日本の抗議書を受取つた李外交部長代理は十一日午後一時蔣首席を訪ひこれを手交した、聞するに支那側の回答は排日問題には何等ふるゝところなく、却つて逆撫的即時撤兵を要求するもの、如く今明日中に蔣駐日公使より日本に手交される筈である

更に蔣氏と膝詰談判

【南京十一日發電】重光公使は十二日又は十三日蔣首席と會見し排日取締を要求すると共に、時局に關して意見の交換をなし出來得れば國民政府の同答を持つて歸國したき意嚮の樣である

米國强硬な 調停に出るか

時期の問題といふ 國務卿沒頭の姿

【ワシントン十日發電】米國務長官スチムソン氏は十日朝フーヴァ大統領と會見滿洲事變につき長時間に亘つて打合せたが、本日も終日この問題に沒頭し絕へずフーヴァ氏に事態進展の情報を傳へた、しかして國務省に達する滿洲事變情報隊の報告は何れも斷片的だが、米政府は日支兩國が平和維持の國際政策を破りつゝありとの確信を持つに至り事件は世界の平和に重大なる影響を與へる必要を感じてゐるものの如く、米政府は言葉は柔かいが斷乎たる强硬な調停態度に出ずべきことは最早時間の問題とされるに至つた

總督金剛山探勝 宇垣總督は安井秘書官、大谷造林課長、杉原囑、新野屬を帶同十二日午前十時十五分京城驛發金剛山探勝の途に上つたが、午後四時長安寺着、翌十三日は溫井里着、金剛山を觀賞し十四日關谷に赴き同地を視察の上、十五日午後六時過ぎ京城驛着歸城の豫定であると

米國聯盟を激勵

激勵通牒公表さる

【ワシントン十一日發電】米國務省は日支紛爭に關し九日聯盟に對し激勵通牒を送つたがその要旨左の如し(十一日公表)

聯盟が益々努力を致し且つ適正な權力を以て日支の行動を制御せんことは米國政府の希望する處である、米國はこの點に就き飽くまで聯盟を支援せんとするものであり且つ米國は不戰條約及び九ヶ國條約における條約者の義務に就いて決して忘れてはゐない、從つて今後若し必要とあれば右二條約を適用し得るであらう

見當つかぬ

坂西中將けさ入城 不幸が出來て引返へす

貴族院議員でかつては北京政府の顧問を勤め支那通の中將坂西利八郞氏は十二日午前八時五十分京城驛着列車で釜山方面より入城、朝鮮ホテルに投宿したが、往訪の記者に對し實は奉天方面へ直行する筈でしたが、親族中に不幸なことがあつたとの通知に接したので豫定を中止して今夜引きかへすことにした、奉天の模樣その他についてはまだ實際に見ずただ新聞その他の通信機關を通じて知るだけで、諸君と同じ程度しか持合せがない、滿洲各地に猶匪賊の掃蕩があるがさて如何なることやら見當はつかないと要所に觸れる事は極力避けてゐた

國民の後援で軍强し

毛利中隊長より 本社長宛に來信

奉天駐屯の歩兵○○聯隊中隊長毛利中尉から松岡本社長宛に寫眞一部を添へて左の如き通信があつた

拜啓御無音に打過ぎ失禮仕り候然ば社の多大なる御聲援に對し深く感謝し、且願る意を强うし候中隊の任に當り居り申し候、中隊主力の守備いたし居り申し候、被服廠の寫眞一部手に入り申し候につき御覽に供し參り候、併し合に規模大にして設備も整ひ、內容も充實致し居り申し候、部下にありて最も感じ申候ことは國民の後援あれば軍隊は强しの一點に御座候、盛に御健康を祈り參り候 敬具

十月七日 奉天駐屯步○○中隊長 毛利中尉

南洋長官 横田氏逝く

【東京電話】豫ねてパラオにて療養中を傳へられてゐた横田南洋長官は十二日午前八時逝去した

後任は堀口氏

【東京電話】横田南洋長官逝去の結果その後任は軍政施行以來同廳の事務に通曉せる現職南洋廳事務官(勅任)堀口滿貞氏を起用するに決し、十三日の閣議で左の如く決定發表の筈

南洋廳事務官 從四位勳三等 堀口滿貞
任南洋廳長官(二等)

地方選擧 十一日現在

【東京電話】府縣議選擧開票の結果十一日現在左の如し

民政 七九三
政友 六二四
社民三、全勞大二三、地方無產三 中立四一
計 一四七七

行政整理案 愈最後決定

原案通り承認か? けふ審議會總會

【東京電話】行政整理案は議多の紆餘曲折を經て井上藏相と各省間に意見の一致を見たのでいよ/\十二日午前十時より首相官邸で臨時行政財政審議會總會を開き、會長若槻首相はじめ安達、井上兩相その他出席しまづ若槻首相から一場の挨拶を述べて後諮問案たる大藏省の行政整理案要綱を附議し藏相より案の內容並に行政整理と關聯を有する財政整理案の內容およびその參考たる判任官以上の官吏および雇傭員減員數並に退職者賜金及恩給と年金給與の規定等につき詳細なる說明をなしたる後質問に入る筈だが、相當議論は沸騰すべきがしかし該案はすでに閣議にても豫め各關係の承認を經へたるもので結局與黨側委員の意向を容れ希望決議を附議し原案を承認するものと見らる

審議會 藏相の說明に次いで質問

【東京電話】行政整理案を審議すべき臨時行政財政審議會初總會は十二日午前十時から首相官邸に開會、會長若槻首相、委員安達、井上兩相、川崎書記官長、武內法制局長官、富田、中村、片岡、賴母木各委員出席し各省局長出席して諮問案たる

一、行政整理案(陸海軍を除く)
一、退職者竝任官に對する特別賜金の給與規程

を上議し井上主査委員より案の內容並に行政整理案により現はれる整理人員と財政整理の大體に亘る內容の說明

政局動く

聯立內閣や 擧國一致說生る

重大問題に包まる、現內閣の前途甚だ重視さる

けさ入城の坂西中將(朝鮮ホテルにて)

【東京電話】若槻首相は今回不徹底ながらも行政整理が解決の途についたが、併もなほこの內閣の前途には明年度豫算編成難をはじめ滿洲事變の對策、財界動搖の安定策等議多の解決困難な重大案件が橫つてゐるため、若槻首相はじめ政府首腦部はその成行を憂慮し善後策につき寄り/\協議を遂げてゐるが、右何れの問題に對しても一度蹉跌を來すことあらば內閣の運命にも關はる極めて危險な時機に臨んでゐるとみられ、更に政局は今や不安の色を濃厚ならしめてゐる。この不安に乘じ政界一部には擧國一致內閣說を提唱するもの、聯立內閣を策動するもの等の現象を示してゐるが、これは現內閣の無力無能に對して政友會の信望なき依復せざるためであるとしてもこれ等の說は更に政局の不安を生んで前途極めて暗澹たるものがある

南京と廣東 妥協條件

陳銘樞氏主眼點を語る

【上海十一日發電】陳銘樞、陳濟棠二氏は午後三時廣東より來滬、南京に向つたが陳氏が當地にある國民黨要人に語つた所によれば妥協條件の主眼點は

一、汪精衛が黨部を主宰す
二、蔣介石は國民政府首席及び總司令を辭し別の名義で軍隊を統攝す
三、胡漢民を國民政府主席とす
四、宋子文を顧問下野せしむ

の四點で、うち第四がまだ未決定である

齋藤子夫妻 朱乙溫泉に

齋藤子爵夫妻は昨夜羅南着一泊、十二日午前九時四十一分同地發朱乙に向つた

馬越氏來鮮

金剛電鐵社長馬越恭平老は十三日午後七時着列車にて入城十四日朝金剛山に向ひ十五日再入城、十六七兩日講演接待その他を行ひ十八日歸東する由

富永咸北知事 けさ出發赴任

本府地方課長より咸北知事に榮轉した富永文一氏は多數の見送りを受けて十二日午前六時京城驛發列車で赴任した

電氣瓦斯府營 準備調査委員會

三大項目について 準備進行に決した模樣

京城府電氣瓦斯事業府營準備調查委員會は九日午後二時から府會議員會室において開會されたが、その結果につき府當局は發表を避けてゐるが當日は各委員から質問續出相當の議論が重ねられ結局特別委員の提案通り買收價格の協定、京電買收の範圍、府營案の府會上程期の三大項目について急ぎ準備を進める事に纏つた模樣である、府營案の府會上提期も目下の所豫定の日時も立てられてゐないが府營案可決後いよ/\府當局と京電側との交涉に入る順序で買收の範圍價格等は一切發表せず委員會もすべてを府尹にまかせるものと見られ井上新府尹の手腕如何が頗る期待される譯である

第一教育部會 出納檢查執行

京城府第一教育部會では十二日午後二時から府廳委員會室において第一回の出納檢查を行つた檢査委員は波多江常任委員長外常任委員七名である

本社見學

全北井邑農學校生徒二十二名八木教諭引率十一日本社見學

團體

▲滋賀縣栗田農學校生徒一行七十五名は十月十四日入城の筈
▲慶南女子高普講習所生徒一行卅三名は十月十一日晋州發釜山に向ひ同十六日歸晋の筈

會

●故閔元植氏追悼記念講演會 國民協會では十二日午後四時から故閔氏の十周忌追悼會を催したが引續き午後七時から記念講演會を公會堂で開催する、講師は代議士守屋榮夫氏、金明濬氏外數氏である
●府珠算競技會 京城府では來る廿五日午前九時より午後四時迄府社會館(府會議室)において珠算競技會を擧行することゝなつた
●愛婦幼稚園運動會 愛國婦人會幼稚園運動會は十三日午前十時明治町の同園庭において開催

人

◇細井亥之助氏(全州煙草支局長)十一日夕入城備前屋へ▲黒田貫一氏(城大教授)同上▲石津武彥氏(福岡鑛山監督局鑛政課長)同上▲大志摩孫四郞氏(東拓平壤支店長)同上▲有尾伊勢松氏(朝運會社重役)同上▲入山縣八郞氏(朝鮮物產支配人)同上▲松尾貞一氏(北九州商船會社專務)十二日入城同上
◇佐伯正秀氏(大阪住友林業部員)十二日入城山本旅館へ▲北村英二氏(住友林業所支所長)同上
◇岸本信太郞氏(海軍中將)十一日夕入城天眞樓へ▲氏家親吉氏(海軍機關大佐)同上▲田中繁三氏(同少佐)同上
◇小林源六郞氏(元山水力電氣常務)十二日朝入城不知火旅館へ▲納富源六郞氏(同支配人)同上▲山下富一氏(平壤府庶務課長)同上▲徐丙朝氏(大邱府參事)同上
◇安藤咸鏡北道技師 咸北地方出張中のところ十一日歸任
◇齋藤方氏(鮮土地改良專務)十二日朝入城
◇李恩西氏(在京城中國領事館領事見習)▲金務氏(同主事)十一日仁川入港の共同丸にて來鮮着任
◇カレーブ氏(商島捉阿長英人)夫妻十一日夜入城朝鮮ホテルへ
◇安村直矢氏(大阪中山太陽堂京城販賣主任)十一日夜入城浦尾旅館へ
◇青柳南冥氏(京城新聞社長)昨年十二月頭燒以來病氣療養中全快
◇桑原福三氏(本社主筆)金剛山沿線視察中のところ今朝歸社

航空往來(十二日)

出發 クリーマース氏(東京へ)
到着 十二日加藤勝次郞氏(平壤より)

あすの天氣(13)

颱風は琉球のはるか南方にあつて北進しつゝある高氣壓は朝鮮及び本邦中部とに擴がつてゐるがその勢ひは弱い滿洲方面は氣壓が低くい全鮮一般に天氣がよく朝鮮であろ明日は次第に曇り勝ちとなる

豫報 晴後曇
十一日最高 一九・六(度)
十二日正午 一九・一(度)

仁川潮時(十三日)

滿潮 午前 六、二〇 午後 六、五〇
干潮 午前 〇、一〇 午後 〇、〇〇

「茂平次兇狀」 四回あり

資生堂 コールドクリーム
お肌を艶かに生々とする
マッサージ用のクリーム
又お化粧下としてよい効果をあげます
(一圓・五十錢)
各地資生堂チエインストアーにあり

京城府西小門町
田中丸病院
普通病室及隔離病室ノ設備有リ
電話光化門二八八六

文献呈
せきどめ
感冒・肺炎・百日咳=等即効
吸入藥 カンピロン
類似品御注意
世界的發見・合理的吸入療法にして通常の吸入器で適宜吸入、たんせきには勿論、熱を下げ、心臟の働きを强め、消炎・殺菌の効あり、一般せきの病に適應す。
▲全國藥店にあり
大阪 道修藥學研究所

官公認 東京寫眞學校
學則送呈 東京品川驛前

高血壓にアニマザ
血管の早老硬化を阻止するホルモン
腦溢血(中風)の素質を有する者、腦溢過勞者、高血壓者、飲酒家、肥滿者などの保健的常用劑として、又は老年期の健康生活を確保する「若返り劑」として賞用される。
動脈硬化症 又は 腦溢血・狹心症等の豫防に常用して最も效果的である。
日本總代理店 株式會社 田邊元三郞商店 東京市日本橋區本町
小冊子「血壓の話」御申越次第進呈

對日敵對行動準備
錦州を中心に不穩形勢

我軍隊や要人を懸賞附で暗殺を企つ
五百餘の變裝便衣隊を放ち 滿鐵沿線の攪亂計畫

【奉天十二日發電】北平よりの確報に依れば張學良は
一、日本の出動部隊並に要人を極力暗殺すること
二、日本側が治安維持に任じてゐる各地方を攪亂し日本の對國際關係を苦境に陷ること
三、徹底的狀況偵察
の三大目的の下に北平から五百餘名の便衣隊を商人又は苦力に變裝せしめ奉天その他の要地に急派した、該隊は去る四日北平を出發してゐるからすでに大部分は滿鐵沿線に潛入してゐる筈で軍隊の暗殺に對して將官一萬元將校三千元兵卒一千元宛の懸賞金を附してゐる

于軍を關内に集結
便衣隊の派遣も依賴す

【奉天十一日發電報】張學良は錦州政府に居殘れる王以哲等の要請により于學忠軍を山海關方面に集結せしむることに決し于軍はすでに移動を開始したなほ學良は山東の韓復榘に對し便衣隊數十名を山海關方面へ派遣方を依賴してゐる

數百名の講武學生
集合命令で錦州出動

【奉天十二日發電報】營盤から來奉した支那要人の談に依れば事變のため營盤に歸郷した講武學生數百名は張學良より錦州に集合を命ぜられ數日前營盤を出發したが出發に際し家族に對し『いよく日本と一戰を交えるのだ』と悲壯な別離を爲したと

我中隊長 貫通銃創
便衣隊のため

【奉天十二日發電報】十一日夜營口市内巡邏中なりし我獨立守備隊第二中隊長伊藤三作大尉は突如支那便衣隊に狙撃され大腿部に貫通銃創を受けたので我兵出動これを退散せしめたが便衣隊の活動は益々猛烈ならんとする模樣である

鄉團を編成
四千五百名を集結 對日敵對行動高潮

【奉天十一日發電】前奉天公安局長趙彦周は事變勃發直に錦州に公安總隊を組織し遼寧省各縣に對し公安總隊長の名を以て鄉團の秘密編成を爲すべき旨命令を發したが趙は最近公安局長黃顯聲に對し法庫門方面において最近二〇七ヶ村で四千四百名(一村平均四〇名)鄉團編成を完了した該鄉團員は皆、(殺氣隊)と記した黃色の腕章をつけ飽まで對日敵對行動を執る旨報告した

空中防備を訓令
學良から錦州の榮臻へ

【奉天十一日發電】錦州にある榮臻は張學良氏にあて『日本軍の飛行機の爆撃以來人心極度に動搖してゐる故兵力を增加されたく出來るなら邊防司令部は山海關校市に移されたし』と要求した學良は兵は山海關まで增遣するも司令部移轉は不可なる故穴を掘り空中襲來にそなへよと訓令した

黑龍江軍動搖
俸給不拂から

【奉天十一日發電報】張學良は東三省よりの軍費資金が無くなつたため平津地方一帶東北軍十一萬の維持に困窮してゐるが最も窮地に立てるは黑龍江軍一ヶ旅で俸給は先月分不拂の狀態で兵變勃發の惧れあり萬福麟は齊々哈爾にゐる息子の萬國賓に對し至急六十萬元(八ヶ旅分の二ヶ月分の俸給)を送附すべしと電命し狼狽してゐる

撫順自治委員會成立
日本警官撤退

【撫順十一日發電報】前撫順縣知事夏宜本委員長として卅名の有力支那人委員より成る撫順縣人民自治委員會は本日午前十一時半組織されこの旨布告したこれが爲め支那街の警備に當つてゐた日本側警官は自治委員會の保衞團に引繼ぎ正午附屬地に引揚げた

二百名の敗殘兵
勸農事務所襲擊するか 大民屯地方で掠奪を恣にす
我飛行隊出動す

【奉天十二日發電報】王以哲の敗殘兵二百名は十一日夜大民屯(奉天西方七十里)の北方八支里の地點に襲來掠奪中で同地方民は陸續避難中、彼等は本日昼に大民屯東方三里の公太堡の勸業公司農場事務室を襲擊する模樣で公太堡には勸業公司社員十名外鮮人多數在り戰々恟々としてゐる急報に接し我軍では飛行隊を派遣し同方面を偵察中である

持て剩した三越の舊館
結局『貸家』にするか 支店長の東上注目

加藤三越支店長は本店からの招電により十二日夜急ぎ東上するはずだが東上の要件中には三越舊館の處分について本店と最後的打合せをなすのではないかとみられてゐる即ち三越が本町の舊館から現在の新館に移つて以來今月で滿一年を經過したことになるが舊館の處分については場所が京城唯一の目拔きの地點であるだけに、簡單に解決するものと思はれてゐたが三越の意向としては『絕對に貸さず』となく賣却の方針を固守してゐるため不景氣の折柄これに手を出すものがなかつた、美人座の京城出現とともに眼を付け日輪、赤玉等内地の有數なるカフエー業者がこの舊館を目指して交渉を開始したが結果においては不調に終り、一方内地各縣の物產紹介のために同館を使用するといふ噂がたつたがそれも何時とはなくきへた最近ではまたく某方面と何等かの交渉が開始されてゐるがこれは目下發表は許されぬ狀態となつてゐる三越としても立派に使用し得る建物を一年も遊ばせておくは不經濟であるが現在では『賣却』方針が多少わざはいしてどうにもならぬ結果となつてゐる、加藤支店長の東上は、或は經濟界の現狀にかんがみ本店として『賣却』方針をかへて或は『貸す』方針にでるのではないかとみられており從つて今回の東上は各方面から非常に注目せられるとにいたつた

京城府の交通調査
京商生徒四百名を動員

京城府都市計畫係の京城府内外の交通調査は京商生徒四百名を調査員として動員し十二日午前六時から八十一ヶ所において實施されたが、調査時間は午後六時までの十二時間である(寫眞は府廳附近の太平通りの調査)

慶州の古墳發掘
愈數日で棺槨へ 藤田博物館長も來る

【慶州特電】慶州皇南里の古墳發掘調査はその後連日作業進捗し漸く一昨日前盛土の取除きを終へ積石の除去に取りかゝつたが係員の話によると現に發掘中の古墳は二基で内一基は從來以上の大型古墳で遺物も相當ある見込みで數日前中途歸城した藤田博物館長も昨十日再び來り有光係主任と共に熱心發掘に從事してゐるがこゝ四五日中には棺槨の地點に達し遺物の出土を見ることゝなるべく各方面から多大の期待をされてゐる(寫眞は古墳發掘作業)

朝鮮疑獄の控訴公判

【東京電話】山梨事件控訴公判は十二日午前十時半より東京控訴院で開廷され川崎德之助氏に對する補充訊問あり次いで證人取調べを移し零時閉廷した次回は三十一日である

ビラ剝の邦人 英人巡査と大亂鬪
十名負傷陸戰隊急行蹴散す きのふ上海の騷ぎ

【上海十一日發電】共同租界警察の取締緩和に租界内は排日ビラで埋まるに至りこれに憤慨した邦人數十名は本日午後三時から北四川路筋のビラ剝ぎを行つたところ文路角で工部局英人巡査がこれを阻止し邦人を毆打した爲め大亂鬪となり支那人野次馬が短刀を拔き放つて躍り出る等形勢急をつげ日支人等約十名負傷した急を聞き我陸戰隊トラックで驅けつけ漸く群衆を散散したがこの騷ぎ以來北四川路筋の日支人はにらみ合ひの形となり陸戰隊は警戒中、工部局の排日運動確認に頗く奇怪な態度は邦人間に憤慨をおこさせてゐる

我海軍集會所を燒拂ふ
宜昌の排日暴徒再び襲ふ

【宜昌十一日發電報】排日團の兇暴は益々募り九日暴徒の一團は我海軍集會所を襲ひ書記一名はからくも避難したが十一日午前一時再び襲來した暴徒は集會所に火を放ち陸戰隊の消防も効なく木館を殘して他は全燒した

我憲兵二名重傷
天津で衞隊に襲はる

【天津十一日發電報】十日夜我駐屯軍の武内憲兵曹長が部下一名を隨え午後十時支那町中央停車場方面に赴ける所王樹常の衞隊三十名の爲大暴行を受け時計、短刀は强奪され僅に死を免れて歸つたが兩名共全身に全治二ヶ月を要する重傷を負ふた

朝鮮のほこり
帝展へ續々入選

文君の實父
入選に雀躍

【平壤電話】帝展に等身大の女の像の彫塑『凝視』を出してみごと初入選した美術學校五年生の文錫五君(二〇)は平壤の出身で現に實父文化喜氏は書道の大家で文錫五君からの入選の通知電報をうけとつて『倅も藝術に精進させるために努力してゐる』と大喜びである(寫眞は文錫五君)

松崎女史
三たび入選

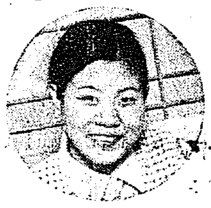

京城第一高女教諭松崎喜美女史は今年の帝展に洋畫『靜物』一點を出品中であつたが目出度く入選の旨十二日父君松崎京城府技手宛東京より入電あつた同女史はこれで帝展入選三回目で昨展では特選二回を得てゐる(寫眞は松崎女史)

宇野女史も三部に入選

【東京電話】帝展第三部(工藝部)では朝鮮から宇野□□女史が入選した

山田氏も入選

帝展出品中の洋畫家山田新一氏は首尾よく入選した出品點數二個のうち何れが當選したか未だ不明だが第五回目の入選である

帝展第二部 入選二百點

【東京電話】帝展第二部(洋畫)の鑑別は十一日午後五時終了した搬入總數四千二百十二點中入選二百點(内新入選五十八點)昨年入選二百五十九點に比し五十九點の減少ぶりである

公平洞に僞刑事
失敗した上にアッサリ御用

十一日正午頃府内公平洞五五先大東印刷所前で何事か爭つてゐるのを通行中の本町署員が發見し關係者一同を本署に連行嚴重取調べると意外にも捕繩をもつた僞刑事が他人の密事を聞き出して一仕事せんとしたことが發覺した府内蓬萊町二〇□明淑(二じ)は去る七月母の命を受け父に内密で金ピナを鍾路二丁目某質店に八十五圓で入質したことを東の友人である府内蓮池洞九二〇千英植から聞きこれを種に一仕事せんと十一日午前九時頃東方に至り刑事を裝ひ捕繩を出しながら東の父に向ひ『東が告訴されて居る』と稱し出鱈目を並べて發し内濟にするには金ピナを質受けせよとその質受けの出金を迫つたが現金なきため明渡日質受けするといふので今度は保證金として七圓を出せと請求したがこれに應ぜぬので捨台詞を發し今度は千英植の宅に至り刑事が向つたから關係のある君の身邊にも危險がせまつてゐるから逃避せよそれに就いては旅費を調達せねばならぬがミシン機械を入質するがよいとすゝめこれを騙取せんとしたがはたさず遂に僞刑事一件が判り口論をしてゐたものと判明府は目下嚴重な取しらべを受けてゐる

社金橫領給仕
二名とも送局

去月末府内長谷川町第一生命保險相互會社から三千七百七十五圓の送金を橫領した同社給仕□□□(一七)□英□(一七)は本町署員に逮捕され取調べ中のところ十二日檢事局に送られた

藝者の空中道行

【平壤特電】平壤券番藝妓□□子こと藤村キミエ(二二)は知人河本某と飛行機でスピード的な道行をせんとして十二日午前九時頃平壤飛行場へ向ふ途中追手の自動車に追跡され船橋里の道立平壤師範學校前で捕つた

亂暴な祈禱
狂人を殺す

廣州郡廣州面鑿浦里八〇七鄭永國(□)同金英俊(□)同馬世根(□)同金英□(□)同曹完得(□)同□□□(□)の六名等はいづれもキリスト教信者であるが、本年六月頃から精神に異狀を來し發狂した始興郡東面鑿浦里二五ノ□無職鄭雲□といふ女を鄭永國が自宅につれ行き他の五名を招き祈禱して治療することゝなり去る九月廿二日午後九時頃から祈りをはじめ廿四日午後十時頃までつゞけたがその頃から症狀惡化し亂暴をはじめたので遂に四肢を縛り更に兩眼を塞ぎ祈禱中途に窒息死亡した、犯人等全部目下廣州署で留置取調中

野次馬を檢束

十一日午後八時頃本町署詰刑事が密輸犯人を逮捕して訓練院派出所に來たが、その時集つた二百餘名の野次馬が派出所の制止もきかず大聲でわめき立てるのでその主謀者大和町金大植はその場から檢束した

本町の小火

十一日午後六時頃府内本町一丁目五三番地餅菓子商矢市水樹三郎方より發火したが直ちに止めた、原因は溫突を焚いた所仕切りに燃え移つたのである

自動車の御用
○圓タクの元祖 ○車體が正確 ○時間が正確 ○新車
京城驛前 朝日自動車商會 市内タクシー部 電本八二・三三八六

腎臟病療法
本書は...(細字)

菊や大根が立派に
かうすれば出來る
立派な菊・大根・蔬菜・草花等を作るには今津佛國理學博士發明の◇成長特許イマヅ殺虫劑◇の溶液を葉面撒布又は鋤吹で作物にかけるに限る。そうすれば害虫を退治すると同時に作物に刺戟を與へるから發育が旺盛となり驚く程立派な物が出來る。本劑は二斗液分の小罎三十三錢で全國到る處の藥店にて販賣。品切れの節は大阪京町堀、今津化學研究所へ申込。

賞牌 メダル 徽章 各種旗 精巧無比
大久保眞敏商店 京城府黃金町二丁目 電話本局二一一番

わたふとん毛布 あさひや布團店 京城本町四丁目 電本三九一〇番

お土產第一 新栗が美味しくなりました
池田の甘栗 内地移出の元祖・年中無休
京城驛前 池田商會 電話本局七九二番

○頭痛にノーシン○

ファゴール 肺結核新藥
東京帝國大學教授 醫學博士 高橋順太郎先生 藥學博士 下山順一郎先生 協力創製
肺結核、肺炎 肺尖加答兒、肋膜炎
に對しファゴールは卓越の偉効を奏します。
發賣以來はや二十有餘年依然として此の種製劑中代表的の物として醫界に公認せられてゐます。これ實に其の藥物作用生理的作用から見て現代これに勝る適當せるものは見當らないからであります。
▼粉末錠劑の二種あり。
▼各地藥店にて販賣す。
▼實驗成績進呈す
東京市日本橋區本町 一手販賣元 友田合資會社(三共株式會社製造)

淋毒性諸疾患に ゴノチストール
全國著名藥店に販賣す 詳細說明書進呈
包裝 三六粒 二・〇〇 六〇粒 三・〇〇 一二〇粒 五・〇〇
發賣元 第一製藥株式會社 東京市日本橋區 大阪市東區

滿山錦繡 金剛山の紅葉
十月二十日(京城發十月十九日夜)まで 毎日夜行電車運轉
金剛山電車

京城府漢江通三番地(練兵町市場入口)
鶴崎醫院 内科 外科 電話龍山九六六番

勸業用 配合飼料 (其他飼料一切)(定價表進呈)
京城府龍山(電本五一七)
東洋畜產興業株式會社

旭町銀座の偉觀
增改築中の處愈々落成十三日より三日間改築披露自祝の意味にて粗品を呈上致します
○弊店獨特の原色便ひ分け(明るく清い照明)
○○マッチサービス開始(毎日午後四時より)
○○○現在の美人女給に内地より〇〇孃の特別應援を求め本格的サービス開始
京城旭町一丁目入口 カフエー 山陽軒 電本三五六三番

◎出タ出タ 三井物產ノストーブ
▲ドンナ有煙炭デモ 絕對無煙 煙突掃除不用▲
サイロクストーブ
特長 燃料半減 放熱倍加 體裁優美 調節自在 價格低廉
(煉炭石炭兩用)
⚓印 ダイセンストーブ
『宣傳所 於本町二丁目(東洋軒隣) 實焚中』
煉炭石炭兩用ナルモ⚓印官製煉炭使用ニ最適
サイロク ダイセン 一手販賣元 六三商會(電話本局六〇三番 龍山二〇〇番)
○市内三國商會各販賣店及主ナル新炭店デ販賣シテ居リマス

朝鮮神宮競技
好晴に惠まれ意氣軒昂
―第二日午後の分―

第七回朝鮮神宮競技大會第一日は清澄の好天氣に惠まれて飛び出したスポーツファンの蝟集するラグビー肉彈戰を中心に盛況を呈したが、昨夕判明午後の成績は左の通りである

ラグビー(一般決勝)
三八對零で鐵道大勝

神宮競技ラグビー一般決勝鐵道對京電戰は十一日午後二時半より京城球場にて擧行、鐵道の洗練されたる試合上手に京電の頑張りも利かずノートライで終始壓迫されて大敗した

鐵道37(二四―〇 一三―〇)0京電

レフェリー 阿部、鐵道先蹴

	鐵道		京電
前半	3	トライ	0
	3	ゴール	0
	24		0
後半	1	トライ	0
	2	ゴール	0
	13		0

鐵道 子午田代宮崎田岡田木島野田 FW 欣潮館池久榮大谷生京高中上金 HB 村西石井 TB 田島阪内天池西 FB 池明
京電 河村白後金山崎大竹金中小野山越

籠球

第七回朝鮮神宮競技籠球大會第一日は十一日午後一時より善隣商業學校庭において擧行されたがその成績は左の通り

鐵 文(前半一九―八 後半一九―二)中東

硬球決勝
鐵道勝つ

神宮競技硬球大會シングルスの決勝は十一日午後二時より京城運動場テニスコートにて擧行したが、この日フオーアの猛球と冴えたネットプレーで物凄い當りを示してゐた三上も矢野の粘り強い老巧さに自滅のかたちとなり惜敗した

矢野(鐵道)六八―六(三上(鐵道)
一高普(前半九―一二 後半一〇―六)善隣
二高普(前半三―五 後半一二―二〇)京中
師範(前半二〇―八 後半一一―三)商成

中等學校庭球聯盟戰
養正高普校優勝す

本社後援中等學校庭球聯盟戰第二日は十一日午前九時より善隣コートにおいて擧行したが成績左の通り、養正高普は全校八十六點の最高點位をもつて四度優勝の榮冠を獲得した

一等 養正 八六點
二等 一高 十八點
三等 龍中 七六點
四等 善隣 六三點
五等 二高 四三點
六等 道西 三八點

▲養正15―9龍中
(金振玉 金石萬)四―一(砂坂)
(徐基範 金宗燮)三―四(安星)
(李尹鉉 李鍾鳴)〇―四(向山)
(金石崇 金昌德)四―〇(德葛)
(宗斗山 梁在昇)四―〇(小大)

▲善隣10―13一高普
(金興燮 渡邊)〇―四(尹錫元 尹承泰)
(南龍衛 渡邊)二―四(李圭璡 尹錫昌)
(李鍾煥 李相九)四―〇(張稻烈 金萬周)
(黑川 平井)〇―四(丁奎昱 李正来)
(徐基範 金宗燮)四―一(柳丁 奎淵)

▲二高普17―11道西
(朴龍植 金龍煥)二―四(張岡 貞田)
(丁基喆 崔振根)三―四(金鍾萬 材別完)
(崔定山 李鍾烈)四―二(上 富 山沼)
(李容馥 白行貢)四―〇(鄭在斗 孫榮)

▲善隣7―16龍中
(洪大成 洪基宗)四―一(金太完 金炳玉)
(黑川 平井)一―四(安星)
(金興燮 渡邊)一―四(向山)
(金宗燮 徐基範)〇―四(砂坂)
(趙龍衛 南柱)一―四(德葛)
(李鍾憲 李相九)四―〇(小大)

▲養正19―7二高普
(金振玉 金石萬)四―〇(朴龍植 金龍煥)
(李尹鉉 李鍾鳴)四―二(崔定山 李鍾烈)
(金石崇 金昌德)三―四(李容馥 白行貢)
(宗斗山 梁在昇)四―〇(丁基喆 崔振根)
(金炳昌 徐世錫)四―一(丁基喆 崔振根)

▲道西7―18一高普
(鄭在斗 孫榮)〇―四(尹錫元 尹承泰)
(上 富 山沼)二―四(李圭璡 尹錫昌)
(岡田 張貞)四―二(丁奎淵 柳丁)
(金鍾萬 張)一―四(張稻烈 金萬周)
(太完 金炳玉)〇―四(丁奎昱 李正来)

▲養正18―9善隣
(金石崇 金昌德)四―二(李鍾憲 李相九)

▲二高普20―7二高普
(金振玉 金石萬)四―〇(黑川 平井)
(宗斗山 梁在昇)四―二(李南柱 趙龍衛)
(李尹鉉 李鍾鳴)二―四(金興燮 渡邊)
(金炳昌 徐世錫)四―一(金宗燮 徐基範)
(尹錫元 尹承泰)四―二(朴龍植 金龍煥)
(李圭璡 尹錫昌)四―一(崔定山 李鍾烈)
(丁奎昱 李正来)四―〇(李容馥 白行貢)
(金萬周 張稻烈)四―二(丁基喆 崔振根)
(柳丁 奎淵)四―二(洪大成 洪基宗)

▲龍中19―6道西
(德葛 原田)四―〇(上富 山沼)
(小大 梁原)四―〇(金太完 金炳玉)
(向山 根井)四―一(鄭在斗 孫榮)
(砂坂 金)三―四(金鍾萬 李別完)
(安星 出藤)四―一(張岡 貞田)

▲養正14―13一高
(金石崇 金昌德)四―一(柳丁 奎淵)
(金振玉 金石萬)四―三(李圭璡 尹錫昌)
(李尹鉉 李鍾鳴)四―一(尹錫元 尹承泰)
(宗斗山 梁在昇)〇―四(金萬周 張稻烈)

▲善隣19―7道西
(金炳昌 徐世錫)二―四(丁奎昱 李正来)
(金興燮 渡邊)四―〇(上富 山沼)
(李鍾憲 李相九)四―一(張岡 貞田)
(黑川 平井)四―一(鄭在斗 孫榮)
(李南柱 趙龍衛)三―四(金鍾萬 李別完)
(徐基範 金宗燮)四―一(金太完 金炳玉)

▲龍中20―5第二高普
(德葛 原田)四―一(洪大成 洪基宗)
(小大 梁原)四―三(崔定山 李鍾烈)
(向山 根井)四―〇(朴龍植 金龍煥)
(砂坂 金)四―〇(丁基喆 崔振根)
(安星 出藤)四―一(李容馥 白行貢)

陸上競技
小學校對抗

龍中主催第一回府内小學校對抗陸上競技大會は十一日午後一時より龍中校庭において擧行されたがその結果左の通り

▲五十米(男子) 一着松尾(龍山)七秒四、二着細米(三坂)七秒五、三着緒方(龍山)
▲五十米(女子) 一着太田(南大門)七秒一、二着玉名(同)七秒

▲百米(男子) 一着米原(南大門)十三秒六、二着加來(三坂)十四秒、三着土橋(龍山)
▲百米(女子) 一着太田(南大門)十四秒三、二着玉名(同)十四秒、三着戸田(元町)
▲二百米(男子) 一着米原(南大門)二十九秒三、二着藤井(鍾路)二十九秒五、三着加來(三坂)
▲二百米繼走(男子) 一着龍山チーム二十八秒三、二着三坂チーム二十九秒、三着南大門チーム
▲二百米繼走(女子) 一着南大門チーム二十九秒六、二着龍山チーム二十九秒八、三着三坂チーム
▲四百米繼走(男子) 一着龍山チーム五十七秒二、二着南大門チーム五十七秒八、三着櫻井チーム

一、南大門校		四十九點
二、龍山校		四十點
三、三坂校		二十點
四、櫻井校		十一點
五、鍾路校		十點
六、元町校		四點
七、南山校		三點

十三日の神宮競技

◇野球 午後零時半より一般第一回戰、木浦對新義州、三菱對京電
◇排球 午後四時より中等學校男子準決勝、龍中對善隣、一高普對京師(善隣コート)
◇籠球 午後四時より中等學校準決勝、徽文對一高普、二高普對京師

全大邱軍
突如棄權す

神宮競技大會野球一般の部に出場する筈であつた全大邱チームは都合により雖權不出場となつたので明十三日第一回戰劈頭に行ふ豫定であつた大邱對京城府廳の試合は自然中止され府廳は十六日の第二回戰出場權を得た

立教快勝
對明大(一回戰)

【東京電話】六大學リーグ明立第一回戰は十一日午後二時より明大先攻で開始五A對二で立教勝つ閉戰三時五十五分

バッテリー(明大)田部、八十川、井野川(立大)辻、西翻

明(先)	000200000 2
立	20000300A 5

満洲皇軍慰問金品
愛婦本部扱

愛國婦人會朝鮮本部にその後寄贈せられたる満洲皇軍慰問袋及金品は左の如し

慰問袋一個宛大塚ミチ子、小幡シズ子、江頭喜子、岡田シマ子、三木トク、山口ミチヨ、大道芳子、山口澄子、山口治男、同四個三村トクヱ、十個小杉カツ子、二個上遠野浩、三個柴田とり子、三個河野美子、四個高木正太郎、四十八個野中睦子扱、二個河野多一、廿二個中野芳枝扱、一個篠木サカ、十一個町田銘子扱、六個飯田弟子、三個假宮こう子、四個正道カネ、三個富田トシ子、二個瀧川ミツ子、一個大畑トク子、二個池田まさ子、二個西原信子、廿一個篠田松枝扱、一個木田クマ子、咸興郡三平面府寄所、十個長谷川町花月食堂女給一同、一個岡本イシ、十五個古庄光子扱、二個松永久子、八鋤千代子、十個河キロ子、屋千田ケイ、同小村源六、十一個岡田千代子、三個丸一商會、廣州郡稚天公立普通學校、宮林ふじの、物部壽殿、一個苑寺田綱代、田島富美、望月もと、大迫トメ、山木佳子、石森組子、淺ケ神丈太郎、佐野富平吉、十二個京城女子技藝學校職員、二十個和田きすゑ、十一個金光教南大門教會所、一個死給山キク、新井しま、秋葉房子、秋葉喜美、松崎キン、同キノ、同イク、林い〳〵子、二個宮田三、三個西岡テルエ、三十二個鈴木より子扱、十四個安藤子扱、マエ、五個湯村久枝扱、三個田ミワ子、二個米倉乾子、二個居枝桂子、三個坂瑛貞子、四十四個鍋島タミチ子扱、三個平尾浩子、松本タミ個宛宮原宏子、小林太郎、岡田勝吉、岡本節、村上寛生、河村久合、小村やはら、小川すさみ二個、金子うた、城台佳子、阪本いと子、大塚芳子、河瀬ひな子、二個横瀬初枝、五個岩佐ゆう子、六個近藤貢美子、四十六個始興郡委員部扱、七個小早川スミ子、三個毛利琴子、一個武田はつ、渡部武郎、山陽女給一同、吉本末子、新井アキ、濱田テル、吉木クノ、川浪タツ、新川レイ、二個死、大島民、湯淺春子、中島要三、三個金光教會所、三個岩佐ゆう子扱、一個苑神村シゲ子、西川セツ子、安仲一枝、山下ツヨノ、妹尾枝、永岡ミツ、門田民代、南タツ、室田文子、大原千鶴、平岡きく、柳波八重、仙波竹子、枝村スマ子、水浪八重子、西岡サク子、藤田剛子、竹村貞子、國武セキノ、富田夫人、篠村米子、津村幸子、野村みつ、堀原サト子、大原株式店、西原スエ子、榛島ミチエ、根本ハル、澤田サキ子、片倉恒子、中屋重枝、同トミ子、同キン子、同重利、同静子、成田シゲ子、同キクエ、同フサ、奥清合名會社、山中秀之、山中典男、三重明治郎

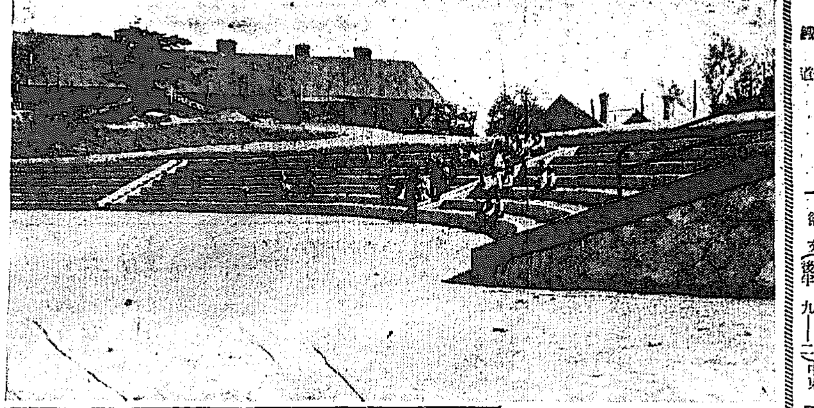

立派なブロックスタンド
―西大門小學校で完成―

西大門小學校にすばらしいスタンドが出來た―西大門校は今年の小學校野球リーグに優勝し氣勢をあげてゐるが、九月から工事に着手したスタンドもこの程出來あがつた、運動場の東南隅山の勾配を巧に利用して高さ七段長さ七十間四千名を收容するブロックスタンド、工事は同校の相談役小寺忠行氏の犠牲的援助で出來たのだが、朝鮮中でスタンドのある學校は西大門校がはじめて生徒は鼻高々である

自然とコドモ
童謠は子供の美の世界
三田谷治療教育院長醫學博士 三田谷啓

自然は人間を生んだ母である。自然は不規則のやうに見えるけれどもそこには一定の法則が存してゐる。生物もやはりこの原則に從つて生きてゐるのである

コドモが生れて一ヶ年は主に流動性の食物を攝る。これは自然の法則で、胃腸が固形物を多く取つては消化のできない状態にできてゐる。そこで母乳といふありがたいものがある。これは天興の尊い榮養である。この自然の賜物を捨てて牛乳や粉乳はコドモに與へることはよくない。只牛乳とか粉乳が人乳の得がたい時にのみ用ひらるべきものである

生れて一ヶ年經つとコドモはひとりで歩くことの出來るやうになる。これも自然である。この自然の原則を無視して生後六ヶ月で歩かせようなどとしてもそれはできない

今日の育兒法、兒童教育において自然の原則が無視されてゐる傾向のあることは實に遺憾だと思ふのである

これを衣食住の方面について觀察しても隨分自然のことが行はれてコドモの身心に禍を招いてゐることがある。コドモの自體は割合に温かで、盛に運動する自然性があるのに厚着をさせて運動を不自由にさせてゐることが多い

食物のことはまだ〳〵不徹底の點が少くない。自然性のものであれば榮養上都合がよいのであるが、菓子のやうな砂糖を多く含んだものを與へて胃腸を害し、病氣に罹りやすくしてゐる。そのため血液に故障がおこり体の發育も妨げを受けるのである

居住しても日光によく當り新鮮な空氣を呼吸することが大切であるのに拘らず、日光から遠ざけたりまた新鮮な空氣を呼吸することを注意しない

自然をコドモの生活に利用することが一個に少ない。教育玩具だなんと言つて高價のものを買つてゐるが、多くは非教育的の玩具である。眞に玩具として價値のあるものは獨創心を養ふもので、これには自然のもので澤山だ。たとへば貝殼、木の實、石片、木片の如きものである。これを普通の母は知らない

自然には美しい聲がある。虫の聲、鳥の聲、樹木の聲、波の音、谷川の音これみな自然の聲である。この自然をコドモに親ませる要がある。コドモ自身にも聲音を持つてゐる。これを自然の要求につれて音樂に利用するのである。これが童謠である。童謠はコドモのためには一つの美の世界である。都々逸を張りあげてうたふたる父兄がコドモに童謠を許さなかつたり妨げたりすることはよくない

山川草木の如き自然をコドモに親ませ置くことは兒童教育上極めて必要のことである。都會のコドモは遠方を見る機會がない。それで近眼になりやすい。山に登ると遠方が見える。山には山の聲があり、山に來るとその聲に觸れることができる。美術家や詩人の如きは普通の人以上に自然が美しく目に映ずるのである

コドモに自然を教へ自然を愛するやうに導かなければならぬ。詩人や宗教家などが都會の雜踏の巷を避けて山に籠つて修養を積んだのは全く自然の力を得ようと努めたのである。自然を知らぬ人生はまことに淋しい。自然に歸つてコドモの教育を行ふときに必ずや不自然の教育による弊害を避け得ることができるのである(終)

秋の拔毛は心配するな!
併しこれだけの手當が必要です
◇…メイ・牛山女史談

普通毛髪は月に三十本から三百本は拔けます。殊に秋口とか季節の變り目、病氣上り等には非常にそれが多く、絶對に拔毛を防止する事はむづかしいものです。從つて毎朝のお髪下げの時に、櫛の齒について來る澤山の拔毛には命も削られる思ひをします。しかしこれは鳥の羽が拔け變り、獸の毛が拔け變るのと同じ事で、一種の新陳代謝ですから決して御心配はいりませんが、平生のお手入れのよし惡しは斯ういふ時に目立つて影響するものです。そこで拔け毛を少くするにはオリーブ油などの植物性のもので頭皮のマッサージをして、そして蒸しタオルで蒸しますと痒みを覺えますが、半日乃至一日そのまゝにします。そしてよい洗粉で洗滌しますとフケや汚れなどが落ちて頭皮にも榮養になります。その後にアルコール性の比較的少いヘアートニックを用ひること、アルコール性の強いものは髪を脆くし赤くする虞れがあります。マッサージをして毛根を刺戟し、毛の發育を促すやうになされば、秋の拔毛もやがて回復して前にも増してつや〳〵としたお髪になります

戰線異狀のカフエー
ドリーのオーケー

かつてはサロン・アリランで斷髪女給としてならしてゐたドリーは今回明治町(鶴屋横)プレイガイド跡に酒場オーケーを引ついで十一日から開業する(寫眞はドリーさん)

一力の大改革

新町一力はかねて二萬數千金を投じて新築中の處この程出來あがつた。表は洋式、立派なホールを設け、階上階下十五の客室あり、和洋折衷の部屋は新らしい試み。好評であらう二十餘名の美妓を揃へて十二日から開業した

貰ッタ果物(六)
昭六ノお話 第十六話
岩本善作文 岩本正二畫

1、ミギト、ヒダリニ、昭六ヲダイテ、オカアサマハ、メヲパチクリ
2、フタリヲタタセテ、ミクラベタガ、ドチラモオナジ、マヘガミノ昭六
3、トウトウ、ホントウノ昭六ハ、ニセモノノ昭六ガ、ニクラシクナッテ
4、チカラクラベヲシヤウト、ザシキノマンナカデ、ニラミアフ

ラヂオ

JODK 十三日(火曜日)

前一〇時三〇分 氣象概況、各地天氣概況 仁川觀測所發表
同一〇時四五分 料理献立「衣かつぎの柚子田樂」 第二高女割烹室發表
正午 時報、ニュース
日用品値段 京城府商工課發表
午後零時三〇分 運動競技 朝鮮神宮競技一般野球狀況(京城グラウンドより) 木浦對新義州
同三時〇分 三菱對京電(同)
同三時四五分 ニュース、公示事項
同六時〇分 お話 小さい頃の乃木大將 濱口良光
同六時三〇分 短歌講座 正岡子規その他 京城帝國大學教授 安倍能成
同七時〇分 ニュース、公示事項、プログラム發表
同七時三〇分 講演(A) 國民と保健 内務大臣 安達謙藏

同八時〇分 義太夫(A) 繪本太功記(尼ヶ崎の段) 淨瑠璃 竹本錣太夫 三味線 鶴澤三五龍
同八時四〇分(A) 小唄 一、もみぢ 二、小諸出て 三、水の出ばな 四、宵の口説 五、くいな 六、ほのぐ 唄 小唄幸兵衛 三味線 小唄幸美龍 三味線 小唄幸子
同九時〇分 連續講談(A) 伊勢の初旅 第一席 神田伯龍
同九時三五分 氣象概況、時報 仁川觀測所發表
同九時四五分 連續野談(二) 尹白南

放送する人

料理献立
午前一〇時四五分

衣かつぎの田樂
▲材料 五人分 衣かつぎ二十個 一、柚子一個 一、赤味噌百瓦 一、砂糖大匙三杯 一、煮二分一合 一、卵二分一

運動競技
午後〇時三〇分

朝鮮神宮競技野球戰(京城グラウンドより)
一般 木浦對新義州 三菱對京電

東京明治神宮外苑の六大學リーグ戰も終幕に近く際する早慶の大會戰に近づいてゐます。朝鮮の野球界もこの神宮競技を以て終幕であります。この大詰の野球戰は本年最終の放送ですからアナ君も全力傾倒で舌端火を吐く意氣だと語つてゐます。擔當アナ君は小野田、清水兩君で狭間少尉の犬飼君は簡閲召集で十二日から四週間勤務の爲め不參

今日東京より中繼放送の人 義太夫の竹本錣香さん(上右)と鶴澤三五龍(上左)講談の神田伯龍師(中央)小唄の小唄幸兵衛(下左)と同幸子さん(下右)

子供の時間
午後六時〇分

小さい頃の乃木大將 濱口良光

乃木大將のお話は少年少女の皆さん方もよく御存知の事ですが今夜の濱口先生のお話は幼年時代とでも申す極小さい頃のお父さんお母さんに何んなに敎へられ何んなによく言付けを守られたかに就て十歳前後の小さい方にお話し下さいます

短歌講座
午後六時三〇分

正岡子規その他 安倍能成

安倍氏は最早御紹介を要せない方です。今夜は氏と知己の正岡子規に就て語られ時間に餘裕あれば子規を圍る人々に就て講話される豫定です

雜音

DKでは來る十六、七、八日の京城秋の大祭にすばらしい趣好の放送をすべく目下名案を捻つてゐる

◇…この頃の秋冷にアナウンサーに風邪病續出し咳を我慢し鼻聲の苦しいアナウンスが聞かされる

◇…DK保阪理事長寄贈のカップを中心にした軟球リーグ昨今盛んに腕より口の上手な試合をやつてゐるが十一日の日曜日放送部對技術部の一戰は十二對七で放送部の大勝

12日 公設市場 小賣値段

▲白米特等一キロ一六〇 ▲同多摩錦一等同一五〇 ▲ミルク北海道三六〇 ▲同森永同四三〇 ▲ミルクココア丸罐大同四〇〇 ▲コーヒー、ライオン小罐同二二〇 ▲バター、半磅入北海同五四〇 ▲同小三〇〇 ▲スムースパイン同三五〇

効め・賣行・海外輸出 断然第一位を占む
特製 ルーベリ

藥價 二円 三円 五円 十円
大阪市南久太郎町堺筋 竹村製劑所 藥劑師 竹村幸次郎 振替大阪三一〇番
全國到る處藥店ニアリ

本町四丁目(電本二三七七番) 朝鮮唯一の 京城荷札

「緊褌一番」を促す時事小唄
嗚呼中村大尉
滿蒙ぶし
レコード 五四二五
ニットーレコード

場所 鐵原四要里驛前
開催期日 十月十六日(金曜) 十月十七日(土曜) 十月十八日(日曜) 十月十九日(月曜)(雨天順延)
秋季 鐵原競馬大會
單勝式勝馬投票執行
主催 鐵原競馬會

頭痛にノーシン

味で名高い ミツ矢ソース

コーヒ茶腕付特賣
ミツ矢ソース特大瓶若シクハ大瓶何レカ一本御買上ゲ毎ニ
上等 コーヒ茶腕 壹個進呈
景品ハ數ニ限リガアリマス故賣切レマセヌ内ニ御買求メ下サイ
和洋酒店、食料品店、乾物雜貨店ニテ販賣セリ
三ツ矢血肉人參葡萄酒本舗 發賣元 越後屋

胃弱に わかもと
帝大名譽教授醫學博士發見の榮養酵素劑わかもとの榮養と治療の驚くべき二重效果……大衆的價格一ケ月分一圓六十錢

呼吸器病
肺病、肋膜炎其他の呼吸器病の人工氣胸療法等入院治療には現代式設備完備す
山陽線虹ケ濱 虹ケ濱病院

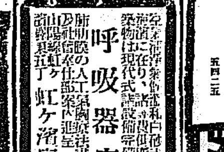
眼鏡專門
京城帝國大學御用 赤十字病院 鐵道病院 遞信病院 江原道眼科 金井眼科 安國眼科
各地各病院眼科御指定
大學堂眼鏡店
本店 大阪市南區心齋橋筋一丁目 電話本局二三七五番
京城府本町二丁目
地方の方は新刊カタログ進呈

眼科專門藥
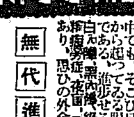
そこひ目
ガラス鏡の曇りでも、外からついた曇りと内側から出た曇りとある樣に、眼病の中でも、そこひ目の如く、體質的病根が内にあるものは外用藥のみを用ひても全治困難であるから內服藥を用ひて根本的に治療せねばならぬ
無代進呈
兵庫縣明石市中町 加古眼科藥本家

月やく止り又は不順 何によりて救はるゝか
花に戯れし蝴蝶の樂しき夢さめて今日此頃の惱しい此姿!ひし〳〵と身に迫る心の淋しさ!あゝ誰に語り誰に明かして救ひを求めんか此堪へ難き云ひ知れぬ心の惱み!下腹筋張り痛み、腰冷え、食進まず、むかつき、はきけのぼせ、目まい、頭痛を催し月やく止り或は不順で心も身も何となく浮き立たぬ時こそ合理的に藥學的に此惱みを解決する安全なる良劑であることを確信を以て御すゝめします。
一日丸
價 一週間分 二十日分 三十日分
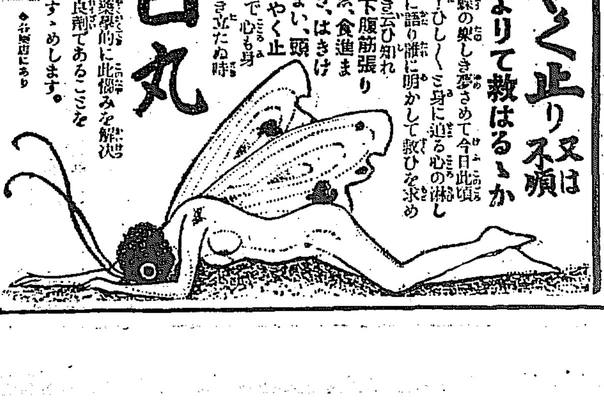
本舗 本社 大阪市 株式會社 小林大藥房 支社 名古屋

鮮航會の腰強く 結束して競爭に決定

飯野汽船が仁川や鎭南浦に手を延ばして積取りすれば

【仁川電話】鮮航同盟會仁川支部では仁川穀物協會が鮮米運賃協定を脫退後如何なる態度を取るかにつき、幹部は毎日事務所に集合し神戸の本部とも連絡を取り腐心中であつたが、若し忠南の穀物商組合と契約した神戸の飯野汽船會社が仁川、鎭南浦まで手を延ばして鮮米の積取りをなすにおいては鮮航同盟會の立場は蹂躙され鮮內のプール組織も破壞されるので、その場合は結束して競爭する事に態度を決した旨を各地の穀物商組合へ通知を發するに至つた

社外船と契約か

仁川穀協も態度強硬

【仁川電話】仁川穀物協會が全鮮穀物商聯合會對鮮航會との運賃協定を脫退した事は、獨り朝鮮の海運界のみならず、內地荷主にも大衝動を與へ、昨日は東京の某商人が態々仁穀を訪れて今後如何なる態度に出づるかにつき意嚮を尋ねたといふ事であるが、仁川穀物協會としては從來あらゆる問題を鮮航同盟會に要望しても聯合會の介在にかこつけ、何一つとして誠意ある解決を見るに至らなかつた事や釜山、大邱並に忠南の穀物商聯合會が右運賃の協定を脫退して自由行動を取るにおいては、その對抗上鮮航會との運賃協定に同意することは絕對に出來ないと頗る強硬なる態度を有する向が多く、從つて同協會では近く幹部會を開き今後の方針についてその態度を決するが、對支貿易の不振で內地海運界が極度の不況にある際とて、或は他の社外船と契約を結ぶに至るやも知れないと見られてゐる

幹部會で

態度を決す

【仁川電話】全鮮穀物商聯合會對鮮航同盟會との運賃協定を脫退した仁川穀物協會では今後の處置については幹部へ一任となり、從つて幹部は十一月以降の鮮米積取りを社外船と契約をなすか否かを目下考究中であるが一方鮮航同盟會では京南の穀物商組合と契約せる神戸の飯野汽船會社が仁川鎭南浦に手を延し鮮米の積取りを爲すにおいては、飽まで結束して競爭する事に態度を決した旨を鮮明するに至つたので、仁穀側では十二日幹部會を開いて態度を決する模樣である

忠南は飯野汽船と提携

鮮航同盟會と穀物聯合會との運賃協定に際し協定より脫退した忠南穀物業者は十日溫陽溫泉において

鐵工用酸素 値上げ

鐵工業用酸素六千リットル一本六圓五十錢內外であつたが、今回鮮、旭、京城の東亞三社が協定し十月一日以來六千リットル十二圓、七千リットル十三圓に値上げし、容器使用料一日五錢、破損鐵價一本五十圓としたとにつき鐵工業者は一齊不當を鳴らし、釜山の如き工業俱樂部が主催となり、對策を研究し釜山鐵工業者において酸素購入組合を組織することゝなり、十三日組合總會を開くことゝなつてゐるが、[illegible]

萬事好都合に

植野殖銀理事語る

水組高利債借替と 低資償還期限の一ケ年延長

水利組合の高利債借替其の他の用務のため東上中、十日歸城した植野殖銀理事は語る

水利組合 の高利債借替は最初二百萬圓程度より豫定しなかつたが政務總監の御斡旋によつて九百二十二萬圓受入れの諒解を得、本日の預金部資金運用委員會に附議される筈であるその內殖銀に受入れて高利債借替に充當する額は八百八十萬圓に內定した。水利組合の低資償還期限二十年を三十年に延長方については大藏省側に於て早計の嫌ひがあるとて決定しなかつたが、今年度に償還期が到來する金額に相當する四十二萬圓を借入れることに諒解を得た。その內譯は殖銀三十五萬圓、東拓七萬圓で本年一年だけは期限延長と同じ狀態に置かれることになつた譯である、以上低資の受入れは決定はしたが、目下手許資金が潤澤だから必要の時期まで受入れを延すことになつてゐる

日銀利上 についての[illegible]

樂悲兩論の內外財界

[illegible]

鮮銀利上げ

認可がすまぬ

鮮銀利上げの發表は十日前後と豫想されてゐたが總督府の認可がまだ得られず發表の日は豫測されない模樣である

低資受入延期

◇手許潤澤で

[illegible]

馬越恭平翁

十三日夕入城

馬越恭平翁(金剛山電氣鐵道社長)朝鮮紡織社長、大日本麥酒社長)

大藏省で殖銀の要求容認か

水組に對する低資償還期限の延長方

水利組合に對する低資の償還期限を三十年に延長方については[illegible]

今年は石炭が安い

鮮內炭が幅を利かす

販賣戰既に始まる

[illegible]

鮮內炭 [illegible]

撫順炭 [illegible]

內地炭 [illegible]

鴻基炭 [illegible]

銘柄		
鐵棒	十三圓五十錢	[illegible]
鐵板	十三圓五十錢	[illegible]
四國炭	十二圓五十錢	十四圓五十錢
咸興炭	十四圓	十六圓

缺損の穴埋めに

運賃の引下げは

無煙炭組合の會同

[illegible]

商議調査打合

[illegible]

早冷のため減收か

第二回內地米收獲豫想

【東京電話】農林省は第一回收獲豫想[illegible]

滿洲粟輸入增

十月上旬中における滿洲粟の鮮內輸入數量は[illegible]

愈よ重大場面

目先錯覺訂正

[illegible]

海外經濟電報

[illegible]

京城手形交換高(十日)

[illegible]

株式 (十月十二日)

京取短期

[illegible]

東株短期市場

[illegible]

東京現株

[illegible]

期米 (十二日)

◎仁川

[illegible]

鮮內延べ

[illegible]

市況 (十二日)

[illegible]

依然環境見透し難く 活氣薄の往來相場

前場 [illegible]

後場 [illegible]

株界 片語

[illegible]

自己救濟を

[illegible]

現株 專門

源

シゲマヤ・ブカ

山本株式店

遣瀨の消息

[illegible]

一と崩れ待つ

[illegible]

公債市況 (十二日)

[illegible]

取組高

[illegible]

秋日和良好と籾安に 次第弱りの商情

地場防戰買も効薄

前場 [illegible]

後場 [illegible]

復活期待薄か

[illegible]

嫌氣出盡し?

[illegible]

米界展望

[illegible]

問題は正米如何

[illegible]

突込賣り警戒

上げ素地多し

[illegible]

○桑野健治商店
仁川府海岸町三丁目

籾安に氣崩る

[illegible]

仁川期米本玉表

[illegible]

京城延べ

仁川惡化に急反落

反騰期待薄か

前場 [illegible]

後場 [illegible]

東西在米高

[illegible]

堂島前場情報

[illegible]

釜山

[illegible]

仁川

[illegible]

大豆

[illegible]

京城

[illegible]

大邱

[illegible]

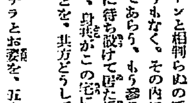

茂平次覺状 [28]

行友李風 作
藤井耕濤 畫

袖摺稻荷 (三)

[illegible]

京城日報 朝刊

婦女界 臨時増刊 編物の最新型獨り案内 いよく發賣!!

お待ちかねの……編物全集が出ました!!

紙……は、全誌面悉く最上質のアートペーパーを用ひ、外國雜誌のやうなすばらしさです。

印刷……は、高級オフセット印刷で、最上質の紙と相まつて見ただけでも飛び付く様な美本

型……は、最新式四六倍版横開きで本を見ながら編むのに實に重寶この上なしの最新型です。

内容……は、編物界の第一人者揃ひで全部で八十二種、どんな素人でも思ひのまゝに編めます。

□赤ちやん用の編物十三種
▲三つ揃ひ(サツク、帽子、靴下) ▲和服兼用と優しい半コート ▲温かいおくるみ ▲袖なしとケープ ▲コートと帽子 ▲兎形の足袋カバー ▲赤坊用小物三種 ▲ケープ付サツク

□三四才—五六才用の編物
▲三四才用男兒服 ▲山路編のドレス ▲女兒用コート ▲幼兒用半コート ▲フレヤー式ドレス ▲女兒用帽子 ▲身軽ないたづら着 ▲丸ヨーク付ドレス ▲遊戯用スエター

□六七才—八九才用の編物
▲男兒用スエーター ▲男女兒用ロンパー ▲温かいスエター ▲刺繍入半コート ▲男兒用セーラー ▲刺繍入り帽子 ▲ラグラン型ドレス ▲変刺繍入スエター ▲六七才ジヤケツ

□十才—十三四才用の編物
▲斬新図案スエター ▲大柄模様スエター ▲通學用スエター ▲實用向スエター ▲瀟洒なジヤケツ ▲運動用チヨツキ ▲女兒用スエター ▲花飾付スエター ▲ハーフコート ▲男兒用スエター ▲市松模様スエター ▲上品なベルト

□女學生と婦人向の編物
▲袖なしスエター ▲スポーツ好みと華やかなスエター三種 ▲シイクなスエター ▲ラグランスエター ▲婦人用ブラウス

□男子用の編物三種
▲スポーツスエター ▲温かいスエター ▲實用向スエター

□温い毛糸編物の下着類
▲温い下着一揃(ウエスト、ズロース、シミーズ) ▲和洋服用男女下着

□和洋服用編物ショール四種

□手編器を使つた編物四種

□毛糸の編み直しと繕ひ方

この外、基本編から、編物附属材料の選び方、今冬の流行に至るまで、すべて手をとつて教へるやうに詳述してありますから、どんな素人の方でも、すぐ一人前の編物通になれます。

◎定價五十錢(送料六錢)

(全国どこの本屋にも有ます) 東京驛前・丸ビル 振替東京二九三七 婦女界社發行

早稻田大學講義

第一号出づ!入學は今!!

文學講義

文藝が今日ほど一般人の間に普及した時代は曾てない。しかし眞に文藝を味ふには相當な準備が必要である。その準備を與へるのが本講義の目的である。今や新學期は開始され、その第一號は現れた。一般文藝の愛好者、當來文壇の作家・批評家たらんとする者文檢國漢文科受験者この絶好機を逸することなく速かに入學されんことを。

毎月一回發行 學費月一圓二十錢 一ケ年半修了

政治經濟講義

本講義は刻下未曾有の社會的危機に善處せんとする大衆に、政治經濟の學理と實際とを系統的明快に解説し斯學の根柢的知識を授くと共に、現代社會に對する正確な批判力を與ふるを以て目的とする。今や入學の絶好機!我國の前途に深き想を致す一般社會人は勿論、將來政治家・教育家・官公吏たらんとする者、高文受験者等の入學を待つ。

毎月一回發行 學費月一圓二十錢 一ケ年半修了

法律講義

本講義は現行法律を親切叮嚀に講述したものである。講述者は牧野大審院長を始め十三人の博士、大審院判事、高等試験委員、大學教授等が各々專門とし、得意とする科目を擔當し執筆されてゐる。六千五百餘頁の豊富な内容と低廉な學費は斷然他の法律書の比ではない。將來判事檢事・辯護士・官公吏たらんとする者は速に申込まれよ。

毎月一回發行 學費月一圓二十錢 一ケ年半修了

見本進呈 葉書の講義名を明記して申込次第

中學講義 學費月一圓 二ケ年修了	建築講義 月一圓三十錢 一ケ年半修了
女學講義 學費月一圓 一年半修了	電氣工學講義 月一圓三十錢 一ケ年半修了
商業講義 學費月一圓 一年半修了	電氣工學豫備講義 學費月一圓 一ケ年修了

申込所 東京牛込 早稻田大學出版部 電話牛込三四五番 振替東京一一三

校註日本文學大系

豫約募集

最廉價普及版

第一回配本縮寫 背革天金豪華版 堂々九百頁の大册 布台裂の半額の最廉會費 一册金弐圓

聽けこの讃辭!

文學博士 上田萬年

我國文學の一大結集たる「校註日本文學大系」の普及版の刊行は出版界に於ける近來の壯擧である。從來この種の叢書は多數刊行されてゐるが、其の質と量と、共に同日の比ではなく、縱ひ事業として特異のものでないにせよ、これを遂行するに、人知れぬ苦心と行き届いた用意を以てし、内容的にも外形的にも、十分に立派なものを提供した事はやがて、本事業の出色の特質であらねばならぬ。本大系は奈良朝より室町末期までの文學を悉く系統的に組織的に排列すると共に、その資料を最も依據すべきものに求め、校訂及校正には最も力を注ぎ、註釋を加ふべきものには、各專攻の士に依賴し、又各卷に、前後の脈絡ある詳密の解題を附する等凡ゆる點に熱情と細心の注意が加へられてゐる。

文學博士 三上參次

そもく全集と言ひ叢書といふ類の編纂は、其の内容が精選せられたるものによつて充實し、其の採錄が縱横限洗である事を第一義とすると共に、又其の編次の體裁に於て、其の校勘の嚴密なるに於て、編者獨特の手腕に俟つべきものが多い。殊に我が國文學の叢書としては、渾然として雜多の典籍を蒐めたものでは勘らない。必らずや之を縱斷して、我が國民性、我が國家的大精神が一貫して見らるべきものであつてほしい。これは歷史家の立場からして特に希望するのである。そこで日本文學大系は上に述べた諸要素を大體に具備し得たものと信ぜられる。編者の苦心の容易でなかつた事が想はれる。しかのみならず、網羅せられたる各書に就いて、專門大家の詳細なる解説を加へられたる事、口繪挿圖を豊富にして、原本の面影をしのばしめ、其の原本のはじめて出た當時を想はしめる事など、用意のまことに周到なるものがある。

第一回配本出來 保元物語・平治物語 平家物語

背革天金豪華版 買物全國書店にて御覧下さい

戰記文學中の最高峯たる三部作の合輯

源平二家の興亡ほど世にも悲壯な史劇はない。其同族異姓の爭ひは、單なる殺伐な爭闘史でなくて、そこには人生の歡喜も悲愁も、戀の陶醉も懊惱もある。之を描寫した所謂戰記文學の中、保元平治平家の三物語は其の尤なるもので雄麗典雅の文章、寔に一箇無韻の長詩である。來つて名作の藝術境を味讀あれ。

監修

文學博士 内田貫
文學博士 上田萬年
文學博士 笹川種郎
文學博士 新村出
文學博士 關根正直
文學博士 芳賀矢一
文學博士 藤村作
文學博士 藤井乙男
文學博士 三上參次
文學博士 和田萬吉
文學博士 尾上八郎

圖 尾上八郎
挿繪解説 笹川種郎
校註及編輯 各專門碩學擔當

全二十五卷の書目

第一卷 古事記・日本書紀神代卷・祝詞・宣命・高橋氏文・日本風土記
第二卷 竹取物語・伊勢物語・無名草子・濱松中納言物語・堤中納言物語・その他二篇
第三卷 土佐日記・更級日記・十六夜日記・枕草子・方丈記・徒然草・紫式部日記外四篇
第四卷 宇津保物語
第五卷 落窪物語・住吉物語・さごろも・外一篇
第六卷・第七卷 源氏物語 上下
第八卷 今昔物語(上)・天竺・震旦
第九卷 今昔物語(下)本朝の部
第十卷 宇治拾遺物語・古今著聞集
第十一卷 榮華物語
第十二卷 水鏡・大鏡・今鏡・増鏡
第十三卷 月のゆくへ・池の藻屑・曾我物語・義經記
第十四卷 保元物語・平治物語・平家物語
第十五卷・第十六卷 源平盛衰記(上下)
第十七卷 太平記(上)
第十八卷 太平記(下)・吉野拾遺・神皇正統記
第十九卷 お伽草子・松帆浦物語・鳥部山物語・秋の夜の長物語
第二十卷 謡曲(上)
第二十一卷 謡曲(下)
第二十二卷 狂言記
第二十三卷 本朝文粹
第二十四卷 文華秀麗集・懐風藻・凌雲集・他二篇
第二十五卷 索引・参考書目・國文學研究

本大系の特色

その一=作品の選擇と批判
その二=嚴密の校訂貴重資料
その三=古來未出の新資料
その四=比類なき大註釋書
その五=一貫せる大文學史
その六=豪華版にして最廉價

豫約略規

装幀・沖田市松型四六判背革天金箱入・上等印刷紙使用
頒布方法・第一回は一冊配本し、第六回以後は二冊宛配本十五ケ月完了
會費・壹冊金弐圓 一時拂金四十三圓 送料二十一錢 外に送料
申込方法・申込金一圓(最終會費中に充當)發行所及全國書店にて取扱ふ

豫約〆切十月末日

■内容見本出來 申込次第進呈す
全國各地の書店にも取寄しておりますが、ハガキで御申込次第無代進呈致します

東京・神田・錦町・一 誠文堂 振替東京四五三四〇

ラクトーゲン 粉末純乳

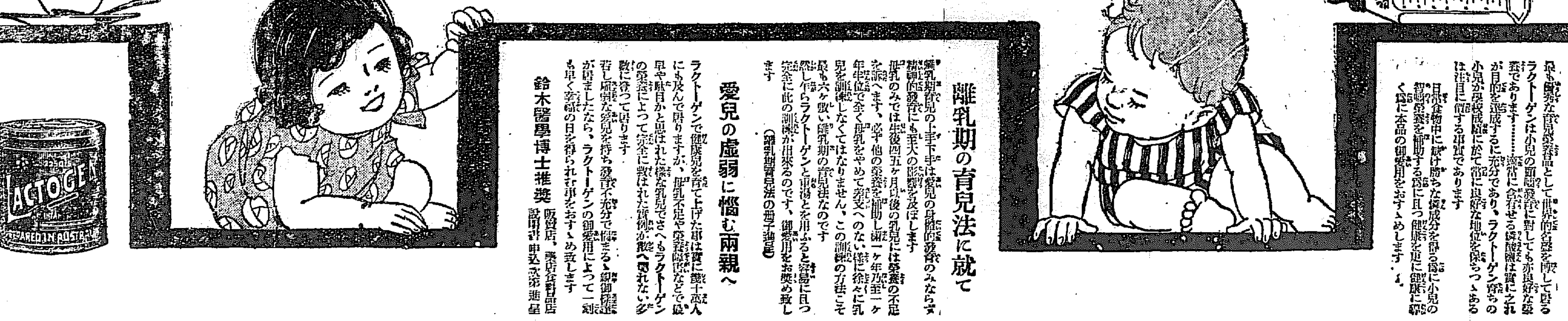

小兒の智力と榮養

最も優秀な育兒榮養品として世界的名聲を博して居るラクトーゲンは小兒の頭腦發育に對しても亦良好な榮養であります……適當に含有せる燐酸鹽は實に之れが目的を達成するに充分であり、ラクトーゲン育ちの小兒が學校成績に於て常に良好な地位を保ちつゝあるは注目に價する事實であります

日常食物中に缺け勝ちな燐成分を得る爲に小兒の智能發達を補助する爲に且つ健康を更に健康に導く爲に本品の御愛用をおすゝめします

離乳期の育兒法に就て

離乳期育兒の上手下手は愛兒の身體的發育のみならず精神的發育にも重大の影響を及ぼします

母乳のみでは生後四五ケ月以後の乳兒には榮養の不足を訴へます、必ず他の榮養を補助し滿一ケ年乃至一ケ年半位で全く母乳をやめて离乳へのない様に徐々に乳兒を訓練しなくてはなりません、この訓練の方法こそ最も大切い離乳期の育兒法なのです

然し乍らラクトーゲンと重湯とを用ふると容易に且つ完全に此の訓練が出來るのです、御愛用をお奬め致します

(離乳期育兒法の冊子進呈)

愛兒の虚弱に惱む兩親へ

ラクトーゲンで健康兒を育て上げた事は實に幾十萬人にも及んで居りますが、母乳不足や榮養障害などで最早や駄目かと思はれた様な乳兒でさへもラクトーゲンの榮養によつて完全に救はれた實例が數へ切れない多數に昇つて居ります

若し虚弱な愛兒を持ち發育不充分で惱まるゝ御兩親が居ましたなら、ラクトーゲンの御愛用によつて一刻も早く幸福の日を得られる事をおすゝめ致します

鈴木醫學博士推奬 販賣店、藥店食料品店 説明書申込次第進呈

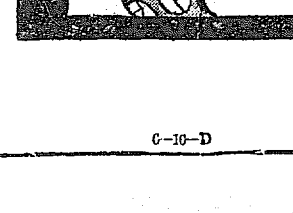

乾卯食料品株式會社
本社 大阪市東區伏見町二丁目
支店 東京市日本橋區伊勢町

C-10-D

國際聯盟の空氣 漸次日本に不利
帝國は飽迄靜觀を要求

【東京電話】支那側の誇大なる宣傳により聯盟各國は漸次日本に不利なる空氣に支配されつゝあり、十三日の理事會も總て出來ぬので帝國政府は聯盟第三國が神意の第三者として日支關係の推移を靜觀すべきことを要求することゝなつた、然し聯盟が支那の宣傳に引摺られることあらば帝國政府は

多年聯盟の支持にして聯盟規約の忠實なる遵奉者たりし日本の誠意に信賴せず支那の一方的訴へに依り日本の正當なる希望を無視する態度を示せば帝國政府の眞に遺憾とする處で帝國の聲明に信賴し靜觀せられたい

との趣旨を以つて通牒し、反對投票を爲して反省を促すに努力する筈である

聯盟第二次通告に 帝國政府の回答
「日華協力して國民感情の緩和を圖るが最先の急務」

【東京電報】十月十日の聯盟理事會議長レルー氏の第二次通告に對し帝國政府は在壽府帝國代表芳澤大使を經て十月十二日附で左の通り回答を發した

一、滿洲事件に際し帝國政府は當初より事態を擴大せしめざるに努め、附屬地外に出動せる我が軍隊は南滿洲鐵道の安全及び同地方に於ける帝國臣民の生命財産の安固にして確保せらるゝにかては之を附屬地內に復歸せしむる方針を一貫すると共に今次事件の圓滿解決は日支兩國の直接交涉に俟つの外なきを信じ右趣旨を以て聯盟理事會議長の通告に回答し、且つ理事會最終會議の決議に參加した

二、今や滿洲に於ける軍事行動は大體一段落を告げ事態は特に異常の發展あるを認めず、殊に日本軍が滿鐵沿線附近で中國兵の搖擾的襲擊の渦中より多數朝鮮人を救援せんが爲一時出動してこれを保護收容し直ちに原地に復歸せる事實の如き、或は最近錦州にて敗殘軍隊を糾合して滿鐵沿線の治安を攪亂するの策動ありとの報に接しこれが眞偽に赴きたる日本軍飛行機が中國側の狙擊を受けたる結果これに對抗して爆彈を行ひたる事實の如きはために新たなるものとする事態を現出したるものとする觀測もなきに非らざるべしと雖も、朝鮮人が現實に危害に瀕せられたる場合については人道上日本軍が默過し得ざることは情勢を諒解すれば直ちに首肯し得らるべし、即ちさきに日本軍が在滿中國軍隊の挑戰を受け、自衞的反擊を加へたる以來現狀の興奮せる事態は未だ何等緩和せられたるものなく素より險爭狀態にあらざるは明瞭なるも、日本軍としては前記中國軍隊の行動に對し偵察を遂げあらゆる警戒を加へざるを得ず、この現狀において錦州事件の發生を見るに至れるものである、かくの如き派生的事實を以て直ちに事態を擴大する性質を有するものと認むるは眞相を誤まれるものと思考す

三、日本軍艦が長江方面に出動せるため事態を擴大しつゝありとの報道に關しては事實は全くこれに反し、却つて最近中國自らその各地における排日運動によりて事態を擴大せしめつゝあるに對し日本は絶えず隱忍自制の態度を持し、若干の危險地方にありては既に領事館員および在留邦人の引揚げを實行した、今次排日運動につき支那政府に抗議せると前後して軍艦を上海方面に派遣したるもこれ全く在留邦人の生命財産の威脅に對する不安を除去し、萬一の場合これが保護に任せんがために外ならずして列國が同樣の場合に處すべき慣例の範例を出です

四、先般の聯盟理事會における討議の模樣ならびに決議に徴するに現に滿鐵附屬地外に出動する日本軍隊の撤兵と共に速かに中國官憲がこれに代りて治安維持に當り得るもの如く考ふるものありと雖も、現場の情況は上述の通りにして地方治安の維持は事實上かくの如く簡單に確保し得らるべき事態に非ざるのみならず最近においては今次衝突事件發生の現地と隔りたる中國各地方においてさへ邦人の生命財産に對する脅威益々加はり、新たに軍艦增派等の必要も生じつゝあるに鑑みれば、右現地において日本軍隊の滿鐵附屬地內に全部歸還する方針の實行が如何に困難なるかを察し得べし

五、帝國政府の所見を以てすれば目下最先の急務は日華双方協力し國民的感情の緩和をはかるにあり、これがためには速かに兩國間において平常關係確立の基礎たるべき數箇の大綱を協定することを要す、右大綱の協定を了し從つて國民的感情の緩和を見るに至らば日本軍隊は茲に安んじて全部滿鐵附屬地內に歸還することを得べし、帝國政府は前記根本的大綱の協定につき責任ある中國代表者と直ちに會商を開始するの用意を有す（全文）

金剛山探勝の總督（鐵原驛にて）

國民政府に對する 帝國政府の回答
十二日公表さる

【東京電報】支那政府の第一次通牒に對する帝國政府の回答は十二日外務省より公表された

九日附帝國政府回答

貴翰冒頭中日本政府代表は聯盟で現在各地に占據するすべての日本軍隊はまさに速かに撤退し、九月十八日以前の狀態に回復すべきことを正式に聲明し理事會の最終決議でも亦本月十四日の會議再開前日本軍は悉く撤退すべしとの趣旨を記述しあるところ日本軍の附屬地內復歸がわが鐵道の安全及び滿洲における帝國臣民の生命財産の安固確保を前提とするものなること聯盟における帝國代表の累次聲明したるところであり、また九月卅日理事會の決議中には前記の如く本月十四日理事會再開以前に日本軍撤退すべきことは定めをらざる次第で將又貴翰後段記述の事項に關連し帝國政府の所見左の通り回示す

一、九月十八日夜半奉天附近に於ける日華兩國軍隊の衝突以來日本軍隊が滿鐵全線に亘つて行動開始したるはその四倍に優勢なる中國軍隊の駐屯せるに鑑み機先を制して脅威を除かんとしたるに外ならず、當時中國軍隊は無抵抗主義を聲明せるに拘らず事實においては隨所に抵抗を試み日本軍隊に多數の死傷者を生ずるに至つた

二、今回中國政府は張作相、王樹常の二將軍に命じ帝國軍官憲と會同接合の上現に滿鐵附屬地外數ヶ所の地點に出動する日本軍隊の右地點撤退後各地における治安維持の任務を引繼がしめんことを提議せられたるも今直ちに中國軍隊が各地に武裝集結せらるゝにおいてはたとへその目的が單に地方治安維持にありとするも日本軍隊としては過般事件突發する當初の狀態に於ると同樣再び重大なる脅威を感ぜざるを得ず、殊に最近日華兩國間の國民的感情著しく昂奮せるに際し兩國軍隊衝突の危險は更に大なるものがある

三、帝國政府の所見では目下眞先きの急務は日華双方協力し國民的感情緩和をはかるにあり、これが爲めには速かに兩國間において平常關係確立の基礎たるべき數箇の大綱を協定することを要す、右大綱の決定を了し從つて國民的感情の緩和を見るに至らば日本軍隊は安んじて全部滿鐵附屬地內に歸還することを得べく同時に各地における治安維持の任務引繼ぎは容易且つ圓滿に行はるゝであらう

四、帝國政府は前顯根本的大綱の決定につき責任ある中國代表者と直ちに會商を開始するの用意を有するものである

重慶排日險惡 我領事館を射擊

【重慶十一日發電】十日午後十時半頃日本租界に現はれ領事館にピストル數發を發射して逃亡した犯人領事館では責任者たる劉湘に嚴重抗議し今後の保障を要求したが事態險惡となり、總領事館も近く引揚げる方針で目下準備中である

宜昌も險惡 在留邦人引揚

【宜昌十一日發電】宜昌の形勢惡化し在留民は十一日十名引揚げ殘る四十三名は次回船便で引揚げることに決した

天皇陛下 御栽培中の稻刈遊ばさる 農民の勞苦を御體驗あらせらる

【東京電報】天皇陛下には十二日午後二時吹上御苑に於て御栽培中の神州早稻六十餘坪の稻刈を遊ばされ、農民の勞苦を御體驗あらせられた

觀菊御會延期

【東京電報】宮中恒例の觀菊御會は十一月二十五六日頃に延期と決定した

日本の態度聲明 出淵駐米大使より

【ワシントン十一日發電】日支紛爭に關し誇大に報道されてゐる憾あるため出淵大使は十一日、日本の態度を左の如く闡明した

日本の行動は支那の紊亂狀態に基因せるもので合法的處置である、日本の希望するところは日本臣民の保護にあり、錦州爆擊も約十萬の支那兵が奉天攻擊のため動員されたとの報道あつたため已むを得ざる處置に出たものである

瀋海鐵道開通 同保安維持會役員任命さる

【奉天十二日發電】瀋海線の東の同鐵道保安維持會は昨日奉天市政公署に對し産業機關回復の爲め速かに同鐵道原狀回復せられたしとの許可書を提出して來た、市政公署では協議の結果許可し本日より全線（奉天、海龍間）開通せしめるに決定しこれが開通式を本日午後一時より瀋陽驛において擧行することゝなつた、なほ市政公署は右の旨布告すると同時に維持會々長以下理事を左の如く許可した

會長 丁鑑修
理事 吳裕蓀
同 謝東甫
同 王金川
同 劉蘇南
同 周文英

因みに市政公署長土肥原賢二氏は同會理事長に就任することゝなつた

米政府 日支紛爭に對し全注意を集中
平和的解決に努力

【ワシントン十一日發電】ワシントン支那代理公使容揆氏は南京政府の訓令に基づきアメリカ政府に對し滿洲の日本軍撤退を監視する爲めアメリカ政府が代表者を支那軍隊附とせられたいと要望して來たがアメリカ政府は斯の如き處置を執る時は日本側の反對を惹起し事態をますます惡化せしめるのみであるとの見解の下に支那側の要求を拒絶する模樣である、一方アメリカ政府は滿洲事件を頗る重大視し、九日の閣議以來全注意を本問題に集中し、滿洲の現地に在るアメリカ領事館員から殆んど一時間毎に到着する報告は刻々フーヴァ大統領、スチムソン長官に報告されてゐるが、日本飛行機の錦州爆擊に支那排日各團體の日貨排斥によつて益々兩國間の敵對感情を激成しつゝある事を頗る重視し、出淵駐米大使と容揆氏に對しそれぞれ本國政府に米政府の意のある處を傳へる樣要請し、問題の平和的解決につとめてゐる

國民協會主催 閔氏追悼式
十二日京城公會堂にて盛大に擧行さる

新日本主義をかざして內鮮融和共存共榮を根本とし、主義實現の第一歩として朝鮮人の參政權要求運動を續け大正十年二月東都において主義に殉じて客死した故閔元植氏の十周忌追悼式は國民協會主催內鮮有力者發起の下に十二日午後四時十分から公會堂において行はれた祭壇には故人の寫眞が安置せられ、左右には總督、總監はじめ各方面から贈られた花環を以て飾られ、參列者も今井田政務總監はじめ軍司令官代理はじめ在城官民有力者數百名にのぼり、特に朝鮮婦人多數の參列が人目をひいた京城神社神職によつて神式により追悼式はじめられ、清祓、降神、獻饌、祭主祭文の後祭主國民協會副會長李炳烈氏追悼文を述べ順々今井田政務總監、水野錬太郎氏代理、松本知事井上府尹、陳內商工會頭、國民會代表申錫麟氏大正親睦會代表金思演氏、國民協會顧問金明濬氏の追悼詞あり追悼電文四十通披露の後、閔彰德未亡人はじめ遺族の玉串奉奠あり終つて來賓諸氏順次玉串を奉奠して午後五時半閉式された同夜は七時から同所において記念講演會開かれ守屋代議士田中半四郎氏等の講演があつた（寫眞は公會堂に於る追悼式）

時局に對して 元老重臣憂慮 清浦伯、牧野內府訪問

【東京電報】十二日午前十時三十分清浦奎吾伯は突如高輪の官邸に牧野內府を訪ひ一時間に亘り時局問題につき懇談十一時三十分辭去した、右は對支問題、財政問題、政局不安說等につき懇談したものと見られ元老重臣方面の時局に對する憂慮の現はれと見らる

重臣を歷訪し 諒解を求む
政局不安定の折柄 首相の行動重視さる

【東京電報】滿洲事變は今や國際的に重大化し、政府は勿論重臣および樞府、貴族院方面でも政黨政派を超越した國家の重大事なりとしその成行きを非常に憂慮しつゝある折柄若槻首相は十二日幣原外相、安達內相と會見の結果に基づき午後三時十五分高輪の屋敷に山本權兵衞伯を訪ひ滿洲事件勃發以來今日に至る經過、帝國軍隊の行動及び聯盟會議の態度ならびに帝國政府のなしたる外交經過をはじめ今後政府としてとるべき態度についても詳細報告諒解を求めて辭去したが、若槻首相は更にかつて內閣の首班たりし高橋是清氏、清浦奎吾伯等を歷訪同じく諒解を求むる筈で政局の成行き極度に不安定の折柄首相の行動は一般に重視されてゐる

重臣會議開催か

【東京電報】若槻首相が滿洲問題につき元老を訪問し諒解を求めたが重臣中には時局の推移につき大いに憂慮し清浦伯の如き本日牧野內府を私邸に訪問し何事か協議せる事實あり、若槻首相の重臣訪問の結果として近く前總理又は大臣たりし面々及び倉富樞府議長、牧野內府等を交へた重臣會議が開かれるかも知れぬと見られてゐる

原田男 首相を訪問

【東京電報】西園寺公秘書原田熊雄男は今朝九時若槻首相を官邸に訪ひ滿洲事變の情勢並に聯盟對策等を聽取同三十分辭去した

行整は不徹底だが 時局柄承認する
審議總會で決議さる

【東京電報】樞府審查委員會は十二日午後一時三十分から再開、午前中に引續き富田、顧問、中村、片岡各委員と井上主査との間に質疑應答を重ね質問終了後富田委員の提議により左の希望、意思表示をなして原案を承認することゝし同二時三十分散會した

行政制度整理案は行政整理上甚だ不徹底なりと雖も時局の重大なるに顧み、この際根本的論議を避け應急の措置としてこれを承認す

昭和六年度發行 朝鮮事業公債 一千二百餘萬圓 ◇大藏省發表

【東京電報】政府は六年度發行豫定の朝鮮、樺太兩事業公債一千三百七十一萬四千圓を發行することゝなつたが其の要綱左の如し

發行額朝鮮事業公債法第一條に依るもの額面一千二百二十一萬四千圓、樺太同法第一條に依るもの額面百五十萬圓、發行價額面百圓に付き九十圓六十五錢昭和十年迄据置、十一年より五十年內償還、利率五分、發行日十月十二日、預金部引受（大藏省發表）

國民政府の第二次通牒
蔣公使より外相へ手交

【東京電報】蔣作賓公使が十一日幣原外相に手交した第二次通牒要旨左の如し

國民政府は滿洲治安政權の責任を執るため張作相、王樹翰を接收委員に任命する旨通告せるも何等回答なし本公使は事態の窮迫に鑑み

一、日本は今週中に支那に引繼ぐべき地方を速報ありたい

二、出動軍長官に電命し接收地打合方を開始されたい

の二項の通牒を日本政府に對し傳達すべき旨の訓令に接した

第二次聲明に就て 陸軍首腦協議 大體外務省案を容る

【東京電報】陸軍では十二日午前十一時より陸相官邸において南陸相、杉山次官、二宮參謀次長、小磯軍務局長その他首腦部參集、十三日開會の聯盟理事會に通達すべき政府の第二次聲明書の原案が外務省より廻付されたるに對し、軍部側としての態度決定のため意見交換の結果大體外務省案を容認することに決し、正午すぎ散會した

塚本關東長官 本庄軍司令官を訪ひ 今後の對策に付き協議

【奉天十一日發電】塚本關東長官は十二日午後二時半瀋陽館四時關東軍司令部に本庄司令官を訪問一時半に亘り滿洲事件今後の對策につき協議する所あつた

全鮮時局大會 東上委員選定

全鮮時局大會は十二日午後一時半から甲子俱樂部樓上に委員會を開催し協議の結果東上委員として渡邊定一郎、岩永浩の兩氏を選定、兩氏は十三日午前十時京城驛發約二週間の豫定を以て東上する

鈴木大將から 首相に具申 全在鄉軍人を代表して

【東京電報】在鄉軍人會長鈴木莊六大將は十二日午後四時若槻首相を官邸に訪ひ三百萬會員を代表して左記要旨の具申書を提出した

一、現下滿蒙の實情に鑑み目的達成するまで少なくともこれを妨害する軍憲兵匪は徹底的に掃蕩し諸懸案を根本的に解決し我權益を確保するを要す

二、全支の排日侮日行爲に對し居留民保護の爲め斷乎必要なる實力を行使し將來の禍根を一掃するを要す

三、此の重大局面打開に當つては確固不拔の國策を遂行し中途に挫折するを許さず、これが爲には第三者の容喙、干涉を排除して一意邁進するを要す

皇軍の慰問品 陸軍倉庫で取扱ふ

滿洲出動部隊に送付すべき慰問致品の取扱は陸軍倉庫（電話龍山二二）において行ふこととなつたにつきこれが手續き等は同所に問合せられたしと

神饌畓の鎌入

京畿道龍山郡內に設けてある神饌畓の稻は五風十雨の順を得、見事に成熟したので來る十四日午後三時から各關係者を招き鎌入を行ふことゝなつた

錦州事件を 學良に報告 米春麟から

【北平十日發電】我軍飛行機の錦州爆擊の際身を以てのがれた遼寧省政府主席代理米春麟は本日午後三時張學良に被害狀況一切を報告した

帝展第一部 入選發表 三百三十七點

【東京電報】帝展第一部日本畫の入選は十二日夜發表されたが總數二千三百點內入選は三百三十七點（內新入選七十九點）である

人

◇佐藤豐氏（元山府立病院小兒科長）十二日夜當盛源館へ

◇三浦芳吉氏（林野調查委員會事務官）十二日江原道へ出張

太平漫語

西園寺公の秘書原田熊雄男が若槻首相を訪ねたり、與黨の中の小泉、龜相、江木、富田の領袖どころが同じく若槻首相を官邸に訪問して滿洲事變の經過や、政局不安の風說一掃につき懇談したさうである▲政局不安一掃を第一義とするところに政黨員の眞性操が窺知されるが昨今の國內はそんな局部的な小問題より、如何にすれば世界的不況の魔の淵から早く脫出し得るかが、識者の問題でなければならぬ▲府內藥研洞の金庫強盜は、チト洒落氣に富んだ者の仕業に相違ない。何も容積が嵩く、重量の多い金庫なんどをかつぎ出して、人騷がせをする必要はなさゝうなものだ▲すぐ人目に掛り、手もなく發覺しさうな其の實、それが今なほ判明せぬところに多分のナンセンスを包含してをり、人をからかつて居るやうにも思へるではないか▲三角山や北漢山の領域は廣いが京畿そんな處へまで運んで行く元氣は、泥棒ともにもあるまいテ。それならすぐ判りさうな氣がするのは素人だけの觀方か▲待慾、大盜が惡々として遊まれるので、主人が爺の中に這入つて張番をして居る間に跳ね、その儘山林に房ぎ込まれ、夜明けと共に一陣の冷風に眠りから醒めて見れば家のないのに驚き、『今度は家をぬすまれたか?』といつた物語りと照し合して、興味の津々たるものがある▲『紅葉のあるのに霜が降る』とは箱根山ならぬ金剛山も、氣を利かして殺到する探勝客に秋と冬の景色を一度に見せようとの下心か?

文化夜具入斷然値下げ！

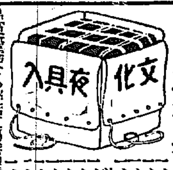

一、麻ズック（黄色）上 二枚入 二圓四拾錢也
一、同 三枚入 二圓七拾錢也
一、同 四枚入 三圓拾錢也
一、同 五枚入 三圓[illegible]也
一、以上裏付も御座います各一圓上りです
一、茶帆布上 二枚入 二圓八拾錢也
一、同 三枚入 三圓貳拾錢也
一、同 四枚入 三圓六拾錢也
一、茶帆布別上 三枚入 四圓也
一、同 四枚入 四圓五拾錢也
一、同 五枚入 四圓也

品質優秀なる弊店工場特製文化夜具入は不景の斷然値下げ致しました相不變ず御用命願ひます地方よりの御注文は小包代引又は寄市代引便にて送付申し上げます御愛顧に報ゆる爲此際

鞄と文化夜具入各種製造
京城府本町一丁目三六 高木鞄店 電話本局二一三四番 振替京城一五四四番
京城府本町一丁目一八 高木支店 電話本局五三九番

家庭用瓦斯ランプ 電灯代用

カタログ進呈
大阪市西區サツマ堀 近藤カーバイド商店

遞信地圖（昭和六年九月一日發行）
朝鮮地圖販賣元は（一覽表進呈）
京城長谷川町 小林又七朝鮮地圖部

年賦定期貸付
普通銀行業務
日本銀行代理店
日本勸業銀行代理店
朝鮮貯蓄銀行代理店
京城府南大門通二丁目百四十番地ノ一
株式會社 朝鮮殖産銀行
頭取 有賀光豐
資本金參千萬圓
全鮮各地に支店出張所五十七ケ所東京內地大阪に支店あり

底釜式 据風呂（說明書進呈）
すぐ焚付く 溜もあまて行く
煙突掃除年中不要 一石五斗入
夏十五分 冬二十五分で必ずわく
風呂の中にはカマもクス板もなく
廣々としてをる
バケツ一杯汲込めば焚付けてよい
水道から給水するだけ湯になつて
風呂に入る
◇十八圓より七十圓まで各種
試驗後不滿足なら返返してよい

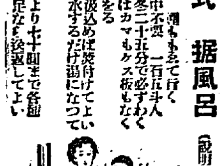

釜山大廳町通 小林商會

養鷄及家畜飼料（御通知次第相場表進呈）
京城府古市町（電話本局五四二番）
澤浦精米所飼料部

始政廿週年記念 朝鮮大博覽會 名譽金牌
高級銘酒

品も雄錦にその品質の優良を誇る
朝鮮酒造株式會社

京城府明治町二丁目（本町明治屋横より入る）
內科 小兒科 中島病院
院主 中島貞信
入院隨意
電話本局二七八番

社説

擧國一致の力を發揮せよ
難局打開の最善策

財界を吹き荒ぶ世界的不況の嵐は、さきにドイツを瀕死の狀態に陥らしめ、次いで英國をして金本位制離脱のやむなきに立ち至らしめたが、事實は單にこの兩國に止らず、彼の世界金保有額二百廿億圓の金塊の八割までを獨占する英佛の近狀ですら、均しく不安の域を脱し得ず、わが國も若槻内閣のあらゆる施設、努力も酬いられず財界の危機は財支事態以上、寒心に堪へざるものあるは、今更われ等の喋々を須ひざるところであるが、此の難局に當り列國の態度を見るに何れも全力を傾注して局面轉換に努め、獨逸ブリューニング内閣は萬策盡きて一旦辭職したが大統領より再組閣を命ぜらるゝや自己の率ゐる中央黨以外の民主黨、無所屬、國民黨、人民黨、バイエルン人民黨等からも代表者を網羅して新内閣を組織し、九日夜正式發表を見たが、これに先だち英國も勞働黨首領マクドナルド氏の内閣は財政策の行詰りから一旦内閣を投げ出したが、これまた再組閣を命ぜられて保守自由兩黨代表者を容れて國を擧げて一致協力、時局收拾に當つてゐる實情である。

◇

他方米國を見るに、フーヷア内閣は依然として終始一貫金世界の經濟整復策に邁進してゐるが、最近特に國内的産業政策の必要を痛感し、内閣のみの力を以てしては到底この難局に處して所期の目的を貫徹し得ざるを悟りひろく各派議員の賛成を得て聯邦準備銀行と民間銀行家が共同して五億弗の資金を以つて大金融機關を設立することゝなり、これによつて融通力なき固定手形の再割引に資し、更に農村金融の圓滑を圖る爲めには聯盟不動産銀行の資金供給をも要求すると共に世界的對策として近く佛國首相ラヴァル氏と懇談して國に實行せる支拂猶豫を延期する計畫をも發表した如きは、何れも當の責任者たる内閣のみが施設するを以つて足れりとせず、在野黨は勿論、國民も亦高見の見物者たるに満足せず、協力一致を惜まざる生きたる證左といふべきである。

◇

翻へつてわが國の現狀を見るに財政、行政の整理に對して一般國民は勿論、在野黨の如きも無責任なる批評を加ふるを以つて能事足れりとなし極言すれば閣員の過半は一、二閣僚に總てを委せて自省の度にも缺くる。人件費整理に對しては胸襟を開いて懇談する雅量なく、一部の理由を以て全部の理由を排殺せんとする傾向あり。時局多難の今日決して眞に國を愛し國民を愛するものゝ言動と解し得ざるものがある。只茲に特筆すべきは去る十日首相官邸に東西有力實業家を招き時局對策懇談會を開き更に今後も引續き必要に應じて開會、意見を交換して時局に善處す可きを申し合せたるはわれ等の双手を擧げて賛意を表するものである。われ等は別段他國の例を模倣して此際擧國一致内閣を造る可しと主張するものではないが、少なくとも官民一致の權威ある諮問機關を設けて今日の非常時にあたるの必要があると思ふ。茲に重ねて當局の一考を煩はす次第である。

國士閔元植氏 逝いて十周年
地方自治制今や實施 地下に眠る感慨如何

故閔元植氏

正廳、故閔元植氏の十周忌追悼式は昨十二日長谷川町公會堂で擧行された。閔氏を語るには國民協會を語り、最後にその一命を犧牲とするに至つた參政權要求運動を物語らねばならぬ。事實閔氏の全生涯は擧げてこれ等にさゝげられ、大正十年二月十六日東京驛ホテルの一室における殉難によつて終つたからである。

×　×

併合前東學黨の亂に際し彼れ僅に八歳にして一家離散の厄にあひ、支那に伴はれて保定府にゐる事二年有餘十一歳の時一度歸鮮したがなほ閔姓の一族は頻りに政府の暗迫を受け單身西に東に流浪の旅を續け殆んど全鮮に足跡を印し辛酸を甞めると共に、到るところ神童の名を以て迎へられその聰明非凡を稱せられたが、遂に安住の地を求め得ず十二歳にして日本へ逃れた。僅か八斗、二十歳の青年閔は故國の山川を訪れたが、時勢は全く一變、恰も我が統監府設置の翌年であつた。伊藤公の推挽を蒙り韓國政府の内部衛生課長を拜命したが、幾何もなくして官を去り佛國に遊學せんと志したが果さなかつた。少壯有爲の彼は早くから政黨の組織と言論經世の志を懐いてをり、やがて當時韓國の二大政黨であつた一進會と大韓協會との中間黨として政友會を組織し、自らその主領となると共に、その機關紙時事新聞を發行して社長の任に就き大に驥足を伸ばさんとしたが、偶々日韓併合行はれ、新政實施と共に政友會は解散、時事新聞は廢刊となつた。以後總督府郡守に登用され京畿道内の二、三郡に歴任したが、大正八年三月一日端なくも騷擾事件突發するや愛國の志士彼れはこの時代の不祥時を慨嘆し我然蹶起して國家民衆の爲に獻身的努力せん事を期し官を辭していよ〳〵彼れの眞面目を發揮する舞臺は開かれたのであつた。

×　×

鮮林八道を震撼せしめたいはゆる萬歳騷擾の勃發は依然半島の政治上、社會上はいふに及ばず思想上に大動搖を捲き起し、多くの朝鮮人は民族自決主義に心醉して世界の大勢を辨へず、併合の大精神を逸脱して獨立の可能性あるが如く誤解し、時局を益々混亂紛糾に赴かんとしてゐた。この時彼れは先づ一般朝鮮人の誤解を解き、國民たるの自覺を喚起せしめ、以て思想を善導し、時局を匡救する爲には民間團體の努力による外ないことを痛感して全鮮の同志とはかり大正八年七月協成倶樂部を組織し新日本主義を宣言したのであつた

×　×

内鮮兩民族の共存共榮、融和結合を以て根本とする新日本主義の主張は次の通りである。

朝鮮民族は須らく國家に對して忠誠を誓ひ、正常なる努力によりて生活を擴充し、文明國民たるに恥ぢざらんことを期すべし。大和民族は朝鮮民族の意志感情を重んじ、帝國の臣民たる朝鮮民族が向上の爲にする正當なる各般の努力に對して常に公正なる態度を持するの至當なるを信ず

要するに我が日本は日本民族のみの小國家から一躍朝鮮民族をも抱擁して兩民族共有の新日本を形式したのであるから、朝鮮民族は新日本帝國の名譽ある臣民として内地人同樣に國民たるの權利を伸張し義務を履行すべきであるとの主張であつて、彼れはこれの具體的方策を地方自治の實施と參政權附與との二つに求めたのであつた。

×　×

彼れは新日本主義唱導以來、苦心慘憺、一身を犧牲に供して狂瀾怒濤の裡に惡戰苦鬪を續け、協成倶樂部を同九年改めて國民協會となし、新日本主義實現の第一歩として朝鮮民衆に參政權を附與されたしとの請願運動を開始したのであつた。第一回は大正九年一月第四十二帝國議會に提出したが衆議院解散の爲採擇に至らず、一方參政權要求の大旗幟を以て朝鮮における民衆運動の目標とし、主義主張の宣傳鼓吹に努めその進出すべき方向を定めんとしたのであつた。一方第二回の請願は同九年七月の臨時議會に提出したが會期が短かつた爲め採擇の運びに至らぬ中に閉會となつた

×　×

參政權要求請願の第三回は大正十年の第四十四帝國議會に提出され閔氏は東上して各方面に奔走中、はからずも二月十六日東京驛ホテルの一室において兇漢の毒刃に斃れたのであつた。中樞院副議長の職を帶びたまま危篤の報天聽に達するや、畏くも特旨を以て位階を陞進し勳四等に敍せられたのであつた。時の衆議院においても滿場の同情を寄せられ、滿場一致を以て參政權要求の請願は遂に採擇せられるに至つた。

×　×　×

閔氏の殉職してから早くも十周年生前の知己によつて盛大な追悼式が行はれたのである。一方、幾多の進運は遂に地方自治制度の制定的改正が本年四月を以て實施されるに至つた。地下に眠る先覺者の靈もまたこれによつて大いに慰められるであらう（完）

國論を統一 國策を誤るな
現内閣は無力なり 貴院各派次第に强硬

【東京電話】刻下内外重大時局に直面し貴族院各派は十日午後二時から華族會館に會合を催し研究、公正、交友、火曜、同和の各派より五十餘名出席、一條公を座長に推し一條公（火曜）前田子（研）藤村男（公）堀田子（研）（同成）池田（勇公）坂本（同和）三井（研）勝田（研）水野（交）山岡（研）氏等より財界問題、支那問題等につき痛烈なる意見の開陳あつたが、要するに無力なる現内閣を以てしては内外重大時局に處し國策を誤まるの重大なる結果を招來する虞れあり、由て貴族院としては超黨派的見地より國論喚起國を誤らしめざるやう具體的對策を講ずべきであるとの見解に一致したので、次回に井上藏相、幣原外相の出席を求め質問することゝなり六時散會したが、今後の成行により各派有志の名において强硬な決議又は申合をなし貴族院の態度を表明することとなるであらうとして政局不安の折柄頗る注目されてゐる

間琿民會長會議
在監者釋放其他決議

【間島十二日發電】昨日より開會せる間琿十八民會長會議に於ては

一、盛に吉林監獄に收監中の一千餘名の同胞の釋放方求すべく明一番列車にて局子街へ赴き支那側當局に交渉すること

二、滿洲事變以來間島各地には共匪又は小部隊の馬賊跳梁し奥地鮮農の不安が日に加はるので三道溝外九ヶ所に我が警備機關設置方を岡田總領事に請願すると共に

三、間琿地方における多數鮮民の自衞を圖り暴力除迫の侵害を防止するため産業機關として民生團を組織すること

等を決議した

官銀、邊業兩銀行 管理辦法公布

【奉天十一日發電】東四省の機關銀行たる東三省官銀號と邊業銀行は十五日より地方維持委員會が主體となつて開業することゝなつたが同委員會より本日公布された兩銀行の管理辦法は左の如くである

第一 預金に就いて

一、公金の取扱ひに就いては次の制度を設く

（イ）従來の公金預金の拂戻は保留す

（ロ）今後公金取扱は官銀號に於て新勘定を以てこれを扱ふ

二、普通預金の拂出しに就いては次の制限を設く

（イ）預金者に貸金ある場合は預金を以てこれを相殺する場合がある

（ロ）同業者間の預金拂出しに就いては右制限に據らぬことあり

（ハ）預金の拂戻額現大洋五千元未滿預金者は全額、五千元以上一萬元未滿のものは六千元以内一萬元以上のものは一萬元を増毎に一千元を增加するものとす

（ニ）預金の拂戻は一人一週間一回に限る

（ホ）新規預金の拂出は自由とす

第二、貸出に就いて

一、従來の公金貸出は努めてその回收を圖る

二、新規貸出は必要のもの以外はこれをやらぬ

三、支店取扱にかゝる新規貸出は本店の許可を要す

四、附屬營業に對する貸出は逐次整理す

第三、爲替取組に就て

一、爲替取組は商取引又は個人の正當なる用途に限りこれに應ず

二、滿鐵沿線外における各地支店において大口爲替の依頼を受けた場合は當分の間本店の許可を受くべし

第四 紙幣に就いて

一、未發行の紙幣は嚴封してこれを保管す

二、併し損傷のため新紙幣發行の必要ある時はこれの限りに非らず

三、既に發行せる額以上に紙幣を發行する時は準備を要す

第五 兌換方法に就いて

一、兌換場は城内に一ヶ所を設ける兌換の限度は一日一人銀大洋五十元とす

二、現大洋百元以上を城外に持出すことを禁ず

第六、附則

一、本辦法を犯すものは従來の罰則に依り處分せらるゝ外地方維持委員會の決議に依り更に嚴重に制裁さるべし

二、本辦法は新政權が成立して東三省官銀號及邊業銀行を接收する時において效力を失ふものとす

九月末迄の 採鹽高
二億三千萬斤

專賣局所管朱安、廣梁灣、南市三ヶ所の九月三十日迄の採鹽高は合計二億三千四百七十六萬四千斤で前年同期に比しほゞ同額である、各鹽田別生産高は左の通り

	面積	生産（○斤）
▲朱安管內		
朱田	三三町	一七、四四〇斤
南洞	三〇一	三一、一八六
君子	五三五	四七、三一〇
計	一、〇八七	九六、八一三
▲廣梁灣管內		
廣梁灣	七四四	八一、四四〇
德洞	三三二	三六、三三一
貴城	一四八	一三、二三〇
計		
▲南市管內		
南市	三一七	一七、六九一
合計	二、四四八	二三四、七六四

府營といふ 根本方針に
何等變りはない 前田内務課長談

京城府電氣、ガス府營準備の進捗如何は府民の期待する所であるが右について前田府内務課長は語る

府營問題は事柄が重大なのと時機の關係から準備委員會でもその實行方法について色々議論もあるやうであるが府營といふ根本方針には固より何等變りはない、然るに近來新聞紙上に本問題に關する各種の記事を見受けるのであるが中には殆んど揣摩臆測に類する記事も見受けられ爲に一部の誤解を招く事例のあるのは遺憾である府當局が府營の利益如何の根本的調査を行はんとしてゐるとの報導の如きは府營の根本方針確定せる今日ありやう筈がない此の機會に府當局は飽く迄府營に向て進んで居る事を明らかにし世の誤解を一掃したいと希望するものである

銘柄清算 最も有利
同じ限月で税と保證金輕減

各地取引所は三限月を認めず、現在の二ヶ月を原則とすることが明瞭になつたが、その場合は一萬圓の保證金を積んで二ヶ月の銘柄清算を行ふより三千圓の保證金で二ヶ月の銘柄清算を行ふが利便である。取引税は萬分一と半減するとになつたから益々銘柄清算が有利である。生産地の取引所は銘柄清算が實情に適した點が多く、總督府の態度は適切である。新取引所令は取引所濫設を招きはせぬかとの懸念もこれでなくなつた。更にこの各地銘柄清算取引所が内地の銘柄清算取引所と連絡し、群島その他の鮮米格付の不當を盈すことになれば又大きな收穫となる。これは速急にはどうかとも考へられるが決して期待出來ぬことではない

取引所設立
各地の希望と總督府の意嚮

七八兩日總督府で協議會を開いたので取引所設立に關する各地の希望及總督府の意向が明瞭になつたが、その中の要項次の如し

▲限月 會員十五名が一萬圓宛の保證金を積立てれば米の三限月の取引が必ず許されるものではないことが明瞭となつた寧ろ現在の二ヶ月を三ヶ月に延す必要はないと考へてゐるやうであつて特別の理由がない限り三限月の取引所は新に許されぬ方針である

▲受渡場所 原則として二つの取引所が同一地を受渡場所に指定することは許されない、木浦が群山を受渡場所に指定するなど當然不可であるが、大邱が釜山を受渡場所に指定することは可否何れとも決定して居らぬ。內地でも變則ではあるが福岡、若松兩地に取引所がありながら鍋島を受渡場所に指定してゐる。これまでの實際及び今後の地方的米の集散事情を參酌して大邱が釜山を受渡場所とするの可否を決定することになつてゐる

▲銘柄清算 各地共三限月の純清算を希望するが、當業者のこれまでの希望を考慮に加へて設けた銘柄清算であるから、その利用を希望してゐる。銘柄は地方の取引を圓滑にする爲めでなるべく地方の取引を圓滑にする爲め、政府檢査が劃定となれば現在の銘柄が又統一されることもある

▲取引税 は銘柄清算は萬分の一、純清算は萬分の二とし、轉賣買戻にも課税することになつた この外共同擔保制の可否、保證金の融通、建玉の制限度等が議された

故安藤知事
弔慰金取纏め

故安藤知事に對し今回知己友人の有志五十六氏が發起人となり追悼の意を表するため左記により弔慰金を取纏めて贈呈する事となつた

記

一、弔慰金額、十圓、七圓、五圓、三圓、一圓

一、申込所、京城府内務係

一、申込期限、十一月廿五日締切

綠肥奬勵 肥料政策
農家の負擔輕減として 助長を計畫中

【東京電】現在農産物生産費の大部分は肥料費として農家の收入は大部分この方面へ費消され、昨今の如き農産物價の慘落しつゝある場合は殊に農家經濟に困窮を來さしめつゝあるに鑑み、政府當局はこれが對策として可及的自給肥料の購入を節約せしむる計畫を樹てゝゐる、即ち農家の使用する金肥は年額三億圓に達し農家の最大なる支出となつてゐるので、政府は産業組合による肥料の配給收益を試みたが農家收入激減の今日更にこれを節減せしむる必要を感じ金肥代用として夙てから帝國農會その他本省農事試驗場等で研究し來つた紫雲英、開作七豆『ザードウイッケン』等を大々的に奬勵し、新しい栽培者に對し無料で優良種および根瘤バクテリヤを付し可及的これが栽培の助長を促す計畫で目下それ〴〵手配中である

追悼故閔元植氏十周忌　小坂 鶴準 偶

正義普已千古在　此日扶桑一片光
平生抱負實無量　長使吾人涕淚傷

◇株式◇
大株短期引跡

大新	五十五圓二	（廿錢安）
東新	五十八圓六	（不變）
日産	十七圓五	（十錢安）
鐘新	九十九圓六	（十錢高）

◇期米◇
各地期米後場止

下關九〇八▲桑名十一番—十二番—▲古屋九八八▲金澤七九一▲熊本七四〇▲大阪最終結配八十一錢（一錢高）

群山廻米報（十二日）

船便	玄米	五、三二六叺
	籾	ナシ
汽車便	玄米	一、七五叺
	籾	一、二二〇俵
牛車便	玄米	五五七叺
	籾	ナシ
合計	玄米	六、〇五八叺
	籾	一、二二〇俵

遞信特別會計 電信電話擴張案
工費二億六千百萬圓

【東京電報】遞信事業特別會計案による電信電話の擴張案は左の通りである

一、昭和七年度より十六年度に至る十ケ年に左の通り擴張計畫を施行する

イ、電信擴張改良計畫

▲電信取扱開始局　一千五百局
▲電信回線新設　二千四百六十五里延長
▲無線電信施設開始　八十二局
▲通信方式の變更　九十七局
▲局舍新築　六十一局

ロ、電話擴張計畫

▲電話創設　四十萬個、但し六大都市十二萬個その他二十八萬個
▲架設料金　七年度東京で現在より三百圓を下げて六百圓とし八ヶ年間で月賦徴收し、更に每年八十圓乃至三十圓程度で減じて八年以降は無料架設す
▲市外線新設　五萬四千里

ハ、所要工費總額

▲電信　三千九百四十六萬二千圓
▲電話　二億二千二百八萬三千圓
合計　二億六千百五十四萬五千圓、内公債金二億二千六百八十九萬圓

減俸購買組合と小賣商業
【五】　恒二生

六　購買組合と小賣商人

故に購買組合發展のキーポイントを折るものは一に理事者其人に適任を得るか否かにかゝつてゐる。經營者その人を得て活動する場合には購買主義の武器を發揮するを以て商人の受くる打撃は大であるといふ事が出來るが然らざる場合には左程大なるものでない。從つて過去の我國購買組合對商人の紛爭の主要點は購買組合自體の存在問題よりもその特種的一面たる撤價主義、會社官廳の保證、組合員外への物品の流出、貢那等の點に歸着される。

以上の理由により私は半島小賣商人が徒らに購買組合を敵視する事の愚策なるを痛感すると共に一步進んで小賣商人壓迫の眞相を探究してその對策をとるべきの急務なる事を提唱したい。目前の窮人形に泥縄的對策狼狽を繰り返すやうでは豐作不景氣、減俸のカクテルの中に泥酔して永久に悲鳴をのみ擧げ續けなければならないであらう。

七　半島小賣商問題

半島小賣商當面の問題は現在の對消費組合問題であり全國的に燎原の火の如く燃へ上りつゝあるデパート壓迫換言すれば大企業小賣商業壓迫の問題である。すなはち上はデパート・チェーンの壓迫、下は購買組合の脅威中に挾まれたる小賣商人こそはサンドイッチの怪狀を呈し優勝に包まれたるアンコの如く八方塞がりの窮狀にある。私は京城商店街に上るやこの來らんとする運命につき機會ある每に他紙上より警告を發してゐた。しかしその到來せる運命は既に内にも余りに早かつたのである。然れ共なほその對策を考へず世の小賣商人自己の瀕死の運命に無關心に半島高物價の安價な城壁に立籠り盲目的生活の怠慢を續けようとしてゐる。恰も殖民地官吏の經濟誘惑が加俸にあるが如くである。

デパート壓迫の對策としては東京商工會議所調査第二十一號に詳論してある。消費組合對策としてはアメリカのI、G、A、即ち獨立食料品聯盟店方策が最も推奬するに足るものである。しかしこれ等對デパート對消費組合等の問題は表面的壓迫の一理由に過ぎない。いはゞ派生的外面的現象であつて根本的實質的原因ではない。小賣商店壓迫の眞相こそは小賣商業その物に內在する致命的缺陷である。花火經營的にその時その時に悲鳴を上げつゝある世の小賣商人もまだその指導者達も小賣商業その物に內在する缺陷を顧り見ようとはしない。けれ共刻一刻に移りゆく時代の動きと濃厚なる不景氣とは資本なりあつて中小小賣商人の牙城に肉薄しつゝあるではないか。この問題を解決しなければ小賣商人の前途は明くならない。私はこれに對する一策を有するがそれは稿を更めて說述するであらう（完）

若き日は
人生の黄金時代
その若々しさと
うるはしさを
いつまでも保つことが
確かに出來ます
クラブ美身クリームの
御常用によつて……

クラブ美身クリーム
アレ止めに　日ヤケ止めに　粉白粉下に

冬りは川浪　卸と小賣　京城本町四丁目　電本二三八五　振替京城四千番

四十の惱み は性の惱み
科學的に復活せられよ
トリカピン

『ボル』
……は必ずしもブルに限らず
ゼントルを象徴しインテリを說明し更に究極においてエコノミカルである事を意味する
即ち、世界の名品
オリヂナル
ボルサリノ帽子
の眞價其物であります
（全國一流の洋品店帽子店百貨店のみで販賣）
Borsalino
ORIGINAL HOUSE FOUNDED IN 1857
御注意　正眞ボルサリノ帽子のしるしえびの字文を記上で並に皮ふを御注意に依り御求め願

虚弱に滋養と强壯
無臭ニンニクエキス
代金　百目 貳圓　五十目 壹圓參拾錢　三十目
滋養卵油　滋養饅油
京城府阿峴町一九五
井上又七

内科 小兒科　今村病院
院長 醫學博士 今村豐八
往診は可成午後一時迄御申込み願ひます
入院隨意　普通病室　隔離病院
京城若草町大通り　電話本局二八三一番（病院用）二六八六番（自宅用）

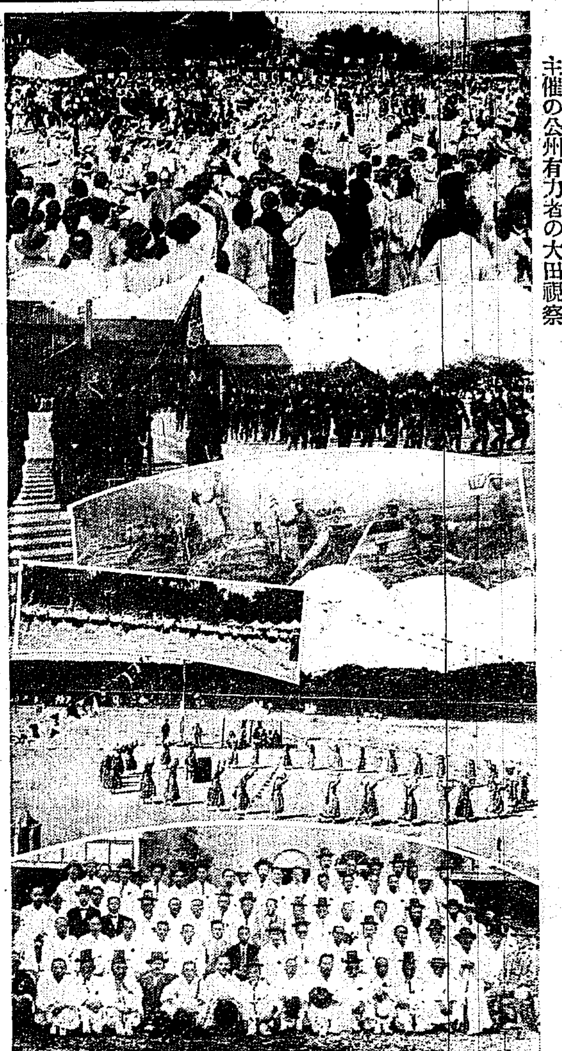

【寫眞說明】上から仁川神社の祭典次は大田中學の運動會分列式次は茂山守備隊の實彈射擊次は全州尋高女生徒のマスゲーム次は全州專賣支局の職工慰安運動會下は公州金甲淳氏主催の公州有力者の大田觀察

慶尚南道

一府五郡 聯合林業品評會 來る十六、七兩日密陽で 各種の催物もある

來る十六十七の兩日慶南東部一府五郡（釜山府、東萊、蔚山、梁山、金海、密陽）聯合林業品評會を密陽公立普通學校に開催することゝなつた總督府は特に朝鮮の植林事業に力を注ぎ郡山林會を設けて鋭意これが指導奬勵の結果その業績大いに見るべきものあり到る處に禿山を望み得る事は過去を顧みる將來を補ふてまことに意を強ふするものがあるが今回の催しはもつとも機宜に適したことゝ思はれる出品は第一部造林地、第二部樹苗圃、第三部林産物の三部に類別し本催府郡內に存在しまたは生産するものに限られてをり、人工造林地、天然造林地、播種苗圃、種子竹林、白炭、黑炭、木竹製品、藁細工、その他林産物等で各地からの出品物は續々密陽郡廳に寄送されつゝあるので郡山林會では會長はじめ職員一同徹夜兼行これが整理に忙殺されてある。役員は會長に密陽郡山林會長たる郡守、副會長に釜山府尹及び各郡守、理事長、理事には各府郡山林會の職員を以つてこれに充て審査長は慶南道山林課長審査委員は府郡林業技手を充つることになつてゐるが出品物に對する審査の結果に褒狀を附し十七日褒狀授與式を擧行の筈である。開催地たる密陽邑では密陽邑長を會長とする協贊會を組織して外賓の接待等に努め十七日午後一時から南邸において官民有志五百名を招待し大祝賀會を催すことになつて居るなほ兩日の余興として脚本大會、野球大會、角力大會等があり、殊に會場の牌上には敎育品展覽會を開催することになつて居るが朝鮮全道は勿論遠く內地府縣、歐米地方等からも種々なる參考出品がある模樣なので一層の盛況を呈するであらう（密陽）

慰問袋募集

滿洲の朝鮮に警備をつゞける皇軍將卒を慰問のため愛國婦人會慶南支部では慰問袋を募集中であつた慰問袋は△釜山千六百三十八個△馬山三五三△晋州三五〇△居昌一四二△蔚山三九七△統營三三三△河東一六〇△山清五三、合計三千二百五十五個に達したので十二日夜の列車へ積込んで第一線の死線に奮鬪する吾等の勇士へ贈ることになつたが殘りの十二郡より送つてくる約一千個の慰問袋は第二回の發送とする筈であつて釜山支部では婦人會有志が總動員にて取纏めに奔走してゐる（釜山）

慶南穀物協合總會

慶南穀物協會の第二回總會は十一日午前十一時より釜山穀物市場にて開催し地方および釜山側の出席者百二十余名にて松下內務、孫産業兩部長朝倉商業課長西崎技師その他穀物商工會頭西崎穀協會長および關係金融組合理事の出席あり非谷會長の挨拶、伊東理事の會務報告があり次いで定款改正の件議に入り從來の販賣業者のみにて組織してゐた範圍を更に生産者をも會員として產米販賣および生產改善に向つて一致提携して當ることゝ決定し盛會であつた（釜山）

教育會總會 功績者表彰

第八回慶南敎育會總會は豫定の如く十一日午前九時より釜山公會堂を大會々場として開催、敎育會長渡邊知事、松下內務部長、孫參與官その他敎育會評議員及府郡代表者代の各校長と總勢職員一千二百名が會合し本府よりは特に學務局長代理神尾學務課長も臨席して盛大に開かれた當日の大會順序は開會の辭に次いで國歌齊唱、勅語奉讀、會長告辭會務報告の順序にて進行し敎育功績者の表彰があり終つて松下內務部長を新副會長に選擧し同挨拶があり神尾學務課長は『東方精神に還る』題下に一場の講演を行び正午にて總會を終了午後は釜山府敎育會主催の普奬會第二日目は第七小學校および釜山第一普通學校にて理科敎授研究會を職業科教授研究會は三浪津普通學校にて開催第三日目は學校および學級經營研究指定學校參觀にて午前中第六小學校と密陽普通學校を參觀午後は公會堂にて各府郡職員の研究發表會を催す筈（釜山）

敎育功績者表彰

釜山第六公立尋常小學校長　池田房六
晋州第一公立普通學校長　森下勘次郎
晋也公立普通學校長　片山房治
河東公立普通學校長兼河東公立農業補習學校長　横田金之助
宜寧公立普通學校訓導　成詡榮

警官招魂祭と武道大會

慶南警察部では本月十四日より三日間開催する署長會議を機會に十四日午前九時より道廳構內にて第十回殉職警官招魂祭に武德祭を擧行し次いで十七日には午前九時より釜山武德館にて第十回武道大會を開催することに決定した（釜山）

浮浪者狩り

最近の釜山府內には癩病患者と內鮮人の浮浪者が非常に增加したこれは漸次景氣が惡くなつてきた爲め現地方面から溫暖な釜山へ集まつた者と不景氣の爲め失業した人々が增加した結果であつて山の手方面より郊外附近に住む俸給生活者の住宅區域は泥棒の物質に係る被害が頻出し一般に窃盜視び殺盜等の兇惡な增加する傾向を示めして來たので釜山署では近々浮浪人の大掃除に着手することになつた（釜山）

密陽から

◇密陽邑においては去る九日午後一時邑會を招集して堤防費起債金及び密陽邑で開催する一府五郡聯合林業品評會の協贊會の件を審議するといふので傍聽に出掛ける議場が狹いから傍聽といつても立ちん坊よろしく窓外から內部の樣子を窺ふに過ぎない

◇一時の開會が遲れて二時半に至り議長漸く開會を宣する寺島議長は劈頭月下取調中の被疑者として留置されてゐる某議員の辭職願を朗讀して報告したところが端なくも種々な議論に花が咲いて議場を騷はず非常に騷しいが吾輩はいやしくも邑會議員の肩書を有し邑民の代表者たる人々の中に斯の如き低級の頭腦の持主があることを悲まざるを得ない

◇事は至極簡單である辭表の理由は都合により議員を辭めたいといふのであるから何も他人が干渉、容喙する必要はない。それでも邑長は念の爲め一應その筋の內意を確めて見たと言つてゐるからそれ以上のことは出來ないのが當然、それを某議員の如きは、目下被疑者として留置されてゐるのであるから事件の終局まで保留しておいてはどうかとか

◇又或議員の如き紙上では發表の出來ない樣な極端な言語を無遠慮に弄して居たがいくら邑會の席上とはいひながら局外者としての吾等の耳には實に聽き辛い言辭であつた

◇また某議員はこの前の水道問題に關連して邑面方面議員が連袂辭職したことにこぢつけてゐたがそれと是とは似て非なること言を俟たない某議員の辭表に何々事件のためと明記してあるのなら又多少議論の餘地もあるが、事件は未だ檢事の手許にあるので眞相は自由だがこれを公會の席で無遠慮に發表することは一考すべきと思ふ却つて彼是論議するは本人の廉恥心を傷づけるものといはなければならぬ

◇つまらぬとで貴重な時間を空費したが爲め折角一日で議了出來得るものを二日もかゝらねばならぬ今後もあると賢明なる議員諸公の再考三考を促しておく

咸鏡南道

命があれば何度でも來るよ 朝鮮への愛着を示しつゝ 齋藤前總督の漫談

金剛山探勝の旅を北鮮に延ばした齋藤前總督は十一日午後七時十八分咸興着列車で一年振りに來咸知事官邸における晚餐會に臨み旅館松月に入つた新上驛まで出迎へた在咸通信聯盟記者團を快よく引見、隔意なき漫談の裡に列車は進む。前總督半歲全く健康を恢復し前總督に對し

記者『酒をおやめになつた樣ですが醫者を恨めしくは思はれませんか』

前總督『五ケ月も經つたからちつとも苦しくないよ』

記者『こつそり葡萄酒をといふ譯でもないのでせうね』

前總督『そんな事はない元々葡萄酒は病氣で飲まぬのだから』

記者『閣下の大尉時代が二人で四斗樽をあけられたと傳へられてますが……』

前總督『それは少し違ふ一斗樽だよ、夜の十一時から朝の六時までにあけたことがある』

記者『閣下としてもレコードでせうね』

前總督『まあさうだね……』と流石の酒仙總督も微苦笑の態とある。轉じて

記者『日露戰役時代閣下は何所になられた譯ですか――』

前總督『海軍省に居たよ、次官でーー』

記者『さうく大佐の次官でしたね』

前總督『大佐は八年も前の事だ少將だよ――』

記者『少將でも次官はありませんか』

前總督『總役ぢやない財部さんも少將で次官だつた、次官は文官でなければ豫備でも今も同じ職がなければ一ら他に局長か何かの椅子で大臣や次官は將官會議員か何かに補せられてゐるがね――』

更に話題は懷しく白堊館の總督も昔偲べば懷しげな顏ではあるが今朝早く長安寺を立つて終日の旅、今夜一泊の咸興で十二日は午前九時咸興官民有力者に惜別の辭を述べ直に同四十分朱乙行の旅を續ける多忙の旅程を思ひ記念の咸南鑛鐵を贈呈お暇する だが最後に

記者『今度は朝鮮は御覽になりませんか』

前總督『ひまがないので今度は素通りだ、まだ山の方を見ぬし山は夏がいゝさうだから來年でも來たいと思ふ』

と朝鮮への愛着を示し更に『命さへあれば何度でも遊びに來るよ』と朝鮮をなつかしむ情特に切なるものがあつた（咸興）

貧者の一燈 慰問袋美談

愛婦咸興支部の滿洲派遣軍慰問袋は當初六百個と豫定して袋を配付したにも拘らず實際は一千五百に達する盛況で十日朝鮮本部へ發送したがここに隱れたる美談一つ…支部幹事が道評議員井上道氏方に寄宿曾我の際、同家のオモニ李姓女が心ろく籠出したのは大きな袋一個中に袖日二十箇が詰めてあつた。今回の慰問袋募集に對しては朝鮮人側は意外に無關心で智識階級の婦人連も無關心の態度を持し居る際、まさに貧者の一燈として推賞に値するものである（咸興）

平安南道

箱が破れて到着した時は空 これでは困ると果物組合 取扱關係者へ警告

鎭南浦果物同業者等は船舶および鐵道の荷扱業者が栗果の輸移出品の荷扱を除りにも亂暴に取扱ひこれが爲め荷傷みや出たしきは箱が破れ仕向地に到着の際は中實が空になる時が往々あるといふので荷扱業者に對する非難の聲が漸次高くなりつゝあり當業者の損失は莫大なるに鑑み鎭南浦果物同業組合では商工會議所と協力して近く船舶および鐵道荷扱關係者等に嚴重なる警告を發すべく寄々協議中である（鎭南浦）

兵備充實その他陳情

鎭南浦兵備充實問題に就て當局へ陳情のため上城した同西鮮期成會代表內田錄雄、尹永善兩氏は京城において軍司令官その他に陳情を終りその他を訪問、兵備充實問題に就て陳情すると共に政務總監は中央試驗所西鮮支所設置、醫學講習所昇格、道立平壤醫院改築等に就いて陳情し十一日歸城した（平壤）

愛讀者に奉仕的觀覽 羽田歌劇團を招き 吉村新聞舗十五年記念

本紙販賣店平壤府前吉村新聞舗では開業十五週年記念の爲近く華やかなるレビュー羽田歌劇團を招聘し本紙讀者に對しては特に奉仕的に觀覽を公けんとしてゐる羽田歌劇は古い歷史を持つ洗練されたる大歌劇團で帝都、京阪神において賞讚されてゐる我が國レビュー界の最高峰を行くものでその開演の日を待たれてゐる（平壤）

南浦產組理事

鎭南浦產業組合では前理事津森忠一氏辭任に伴ひ後任理事の人選中であつたが前平北產業組合理事市用茂臨氏を推すことになり來る十九日午後一時公會堂において臨時總會を開き正式に選擧の筈（鎭南浦）

合財袋

◇……黃海道殷栗郡生れ金興福（二四）は鄕里で農業や水利組合工事に雇はれてゐたが最近職を失ひこのほど平壤へ來て浮浪者として平壤署へ押留されたり押限となつて出ては窃てゐるものを盜食ひをしたりしてゐたが遂に喰ふに窮なく十日夕刻シヤツ一枚となつて平壤署へ保護方願ひ出で同署で保護檢束であるが同人は留置場にゐる者への辨當の配給や掃除だどを喜んで居る

◇……海軍燃料廠平壤鑛業部では廢て新設工事中であつた運動場が竣工したので來る十七日運動場開きを爲し併せて職工慰安大運動會を催すと

◇……來る廿一日から湖南地方で行はれる第廿師團管下各部隊聯

◇…今秋演習に參加の平壤步兵七七聯隊留守部隊中の一部は獨立步兵大隊として上村中佐引率のもとに參加する筈

◇…朝鮮神宮競技大會へ平安南道から出場の選手は何れも十二四日出發

◇…平壤步兵七十七聯隊留守隊では來る十五、六兩日宜鹽川西鴻附近で中隊教練檢閱を受くる筈

◇…平壤步兵七十七聯隊留守隊では十一日午前十時から同聯隊營庭において滿洲派遣除隊兵七十余名の歡送式を擧行した除隊兵は十三日午後二時半平壤驛發列車で歸郷の筈

◇…野砲第廿六聯隊平壤射砲除では十五、四兩日第二期檢閱を了ふ

◇…平壤步兵七十七聯隊留守隊では十三日七十六名の除隊式を行ふ

◇…海軍燃料廠長岸本中將は視察のため十三日午後二時平壤驛發列車で來壤、十六日まで滯在の筈

◇…平壤私立崇實專門學校建設者米人裵偉良氏の渡鮮四十年記念祝賀會は十日午前十時から同校において盛大に擧行され十年以上の勤續教職員二名の表彰式を併せ行はれたが當日は京城その他各地からも同校卒業生の代表者が多數列席した

忠淸北道

土地收容令適用

忠州公立普通學校々舍改築は過般本府で起債を認可されたので、同校移轉敷地物色中のところ忠州邑長鳩里を最適地として約七千坪の所要敷地を買收せんとして七人の地主に各々承諾を得たるも忠州邑校洞里の地主李鍾聲氏のみが價格の點で折合はず普校移轉も止むを得ず、これが買收問題を忠州郡當局に訴願陳情せる所忠州郡當局でも止むを得ず土地收容令を適用して評價委員の評價する所によりこの二千三百坪を買收することとなつた（忠州）

忠州の初霜 例年より十一日早い

忠州邑には去る九日初霜がふつたが、例年に比べると十一日早いので、多少農作物に對して被害ある模樣である（忠州）

無心川工事入札

淸州邑南橋附近無心川局部改修工事は九日午後二時淸州邑にて競爭入札の結果三萬一千二百圓にて淸州松江嘉太郎氏に落札した、因みに同工事は淸州邑內無心川堤防中もと淨水池所在附近より南橋附近に至る堤防工事である（淸州）

忠州養鷄組合創立

忠州郡守崔志煥氏の肝煎りで創立された忠州養鷄組合はその後頗る良成績を擧げてゐる今昭和五年十月十五日から六年十月一日までの產卵成績は販賣高は四萬六千八百三十一個一千六十四圓八十三錢である（忠州）

忠州尋高運動會

忠州公立尋常高等小學校は十一日午前九時から忠州邑內四區官民有志を招待して秋季大運動會を同校々庭で開催した參集せる觀衆は千余を突破し約五十余のプログラムによつて天高爛漫に躍る在校兒童の各種競技は誠ぐましい程美しい一大壯觀であつた（忠州）

修學旅行

永同公立尋常高等小學校にては九日から三日間尋常科五學年以上兒童三十余名を吉田校長、佐藤訓導兩氏引率の下に修學旅行の爲め仁川、京城方面に向け出發した（永同）

江原道

最新犯罪搜査規程を制定 各種の犯罪激增に鑑み 川島保安課長語る

財界不況の深刻に伴ひ各種の犯罪は益々激增する傾向にあるので江原道ではこれを豫防すると共に搜査の能率を增進せしむべく最新犯罪搜査規程を制定しいよ〳〵管內に實施することゝなつたが、これはいはゆる科學的搜査方法の實行で相當良好の効果をもたらすものと期待されてゐる、これに就き川島保安課長は語る

犯罪搜査成績の良否は直ちに道民の安危に影響するもので本道警察官の搜査能率を向上させるため最新犯罪搜査規程を制定實施することゝなつたのである。犯罪搜査は何よりも先づ時を移さぬ被害の申告を必要とするのであるが、時局を標榜する强盜恐喝等被害事件は後難を恐れて申告せず、その他の事件においても被害者の意思により過然申告をなさず、又は著しく遲延することがある爲め搜査上非常な困難を生ずることが多いのである。民衆は被害があつた場合は直ちに現狀を變更破壞せず即時警察官に申告されたいものだ（春川）

鶴一水組反對覺書 地主が交換

通川郡鶴一面水利組合設置反對運動は創立派を向に白熱戰を演じて居たがその後創立派の消極的態度により一時本問題は中斷せるかの如くであつたが最近反對派は去る五日地主を召集しこの際我々は一層團結を強ふし以て協力一致初期の目的を貫徹すべきだと氣勢を擧げ遂にこれを文書を以て確むる必要ありとし 地主相互が 今後如何なることがあつても我々は斷じて設立同意書に捺印しないといふ交

何を羅列したる母畜を交換して放飼したそうだが同校兩畜の價嚴の聰明が見ものである（通川）

元公普校長 公金を橫領 遊興に費す

本籍忠北報恩現住忠北永同郡永同面倉洞里洪呈河英（ミ）假名はかつて江原道洪川郡斗村公立普通學校在職當時、昭和四年四月頃から同五年十二月迄の間に公金二百五十六圓余を橫領敎育者としてあるまじき遊興三昧に全部を費消したことが最近に至り當時同校敎員だつた某訓導の口から發覺され、この程洪川署に逮捕された、目下取調べ中（春川）

黃海道

白米一斗僅か一圓 それでも買手がない

前年に比し二三割方の減收を見込まれてゐる本年の米作は價格において多少の上値を期待してゐたに反しいよ〳〵市場に出して見ると案外の安値で現にこの頃の沙里院の市場の如き白米僅かに一圓を出ないといふ近年稀有の相場なるに拘らず買手皆無の狀態にあり一般農家は全く呆然自失のていである（沙里院）

沙里院農校 創立廿年記念式

沙里院農學校では來る十七日創立二十週年記念式を擧行すべく目下準備中であるがその擧式順序は左記の通りである（沙里院）

一、祝賀式　自午前十時至同十一時
一、祝賀會　自午前十一時至正午
一、運動會及展覽會　自午後零時至午後四時

慰問袋募集

沙里院在鄕軍人分會では支那出征軍に慰問袋を贈る爲め來る十七日を締切期限として皆く賛成を求めて居るが會員は先づ分會員において各戶に配付し取纏めにも分會員が臨訪する筈であると（沙里院）

京畿道

平澤の農事懇談會

京畿道農會が三萬八千余圓を投じ新築した平澤の農業倉庫では十一日同地で地方の有志地主の參集を求め農事懇談會を開催した。參會者百餘名に達し道より八尋農務課長大村產業主事、農會より林技師等出張し午後一時開會し倉庫の利用方法及び米穀資金の融通問題等につき詳細な懇談をとげ午後四時より倉庫を一般に開放して參集者の觀覽に供し午後五時閉會した。なほ農業者の入庫希望者も相當の數に達し倉庫係結方主事は昨今東奔西走盛んに活躍しつゝある

仁川神社奉納武道大會

仁川神社祭禮奉納武道大會は十一日同境內において盛大に擧行されたが、高點者は左の如くである（仁川）

▲柔道　一等佐々木（南商）二等松元（鐵）三等徐（南商）四等金（同）五等進（同）六等馬（鐵）七等田中（鐵）
▲劍道　一等白島（南商）二等吳（北商）三等酒井（南商）四等松岡（同）五等千住（鐵）六等張（北商）七等谷本（鐵）

線路工夫の重傷 手足を切斷

仁川府新花水里二八〇臨時線路工夫姜元默（ミ）は十二日午前八時五分頃仁川驛構內において作業中列車入換の際誤つて左足六腿並及左腕第二關節上部を切斷即時仁川府營府立病院に收容手當中たるも生命危篤（仁川）

記者團開城觀察

京城驛記者團一行十一名は十一日午前九時五分京城驛發開城着同所伊森所長の案內にて開城出張所の紅蔘製造及同地上道面大陸里孫鳳祥氏栽培の人蔘採掘の現場並に開城産業組合の白蔘製造工場等を視察し午後三時より開城府廳部の案內にて南大門滿月臺善竹橋等の名所古蹟を訪ね午後五時より同地開城會館における金開城府尹の招宴に列し同八時五十分京城着散會した

郵便所員の橫領

江華郵便所事務員金某（ミ）は公金一千余圓を橫領したこと發見し去る三十日以來江華警察署で取調べ中であつたが十日仁川檢事局に送られた（江華）

幼稚園に猿を寄贈

仁川府山手町二六上田文次郞方後藤止氏は今回猿二頭を仁川幼稚園に寄贈した（仁川）

開城商業運動會

開城公立商業學校は十一日午前九時より鐵道公園運動場において同校第六回秋季運動會を開いた（開城）

好壽敦運動會

私立好壽敦女子高等普通學校では十日午前九時より同校運動場において秋季運動會を行つた（開城）

忠淸南道

大田中學大運動會 新記錄續出

大田中學校第十回陸上大運動會は十一日同校々庭に擧行された、この日紺碧の空高く秋風爽に惠れた運動日和に大中健兒の意氣いやが上にも高潮し血湧き肉躍るの感があつた、定刻八時校旗掲揚、風早校友會長の開會の辭に次いで合同體操を了へ直ちに一、二年百米競技に戰の幕は切られ五千、千五百、八百、四百、二百、百の徒步或はリレーをはじめ障碍物、二人三脚、倒立、騎馬戰、籠球、蹴足等のトラック競技並に砲丸投、走巾跳、三段跳、槍投、走高跳、棒高跳剣道野球試合等フヰルド競技や初等學校、青年幼稚園とプログラムは進み最後に當日のよび物たる幼年部一、二年の各學級八百米リレー並に三年以上の各學年八百米リレーは全校生徒は勿論三千の觀衆を熱狂せしめ四時三十分終り、嚴肅なる分列式を擧行、優勝旗（左記）賞狀の授與、風早會長の閉會の辭、校歌合唱、校友會の萬歲を三唱し四時三十五分滯りなく閉會せるが百米は同校の記錄に達し走巾跳及棒高跳は何れも新記錄を破つた（大田）

▼優勝旗幼年組（一、二年）一四八點第二學年一組▼同青年組（三年以上）二二四點第四學年▼第二回優勝旗小學校八百米リレー大田小學校▼百米十二秒沼水發知（四年）▼走巾跳五米九五清水一知（四年新記錄）▼棒高跳二米七六片山讓雄（四年新記錄）

各學年總得點

一學年一の組　六一點
一學年二の組　五五點
二學年一の組　一四八點
二學年二の組　九二點
三學年　六六點
四學年　一四二點
五學年　八八點

公州有力者の大田觀察 公州邑會議員金甲淳氏

は公州邑に各面有力者六十余名を招待し新興の大田を視察せしめたが更に十日公州及各郡の有力者百二十名を招待同氏邸城別莊に少憩し入浴後十數臺の自動車に便乘して來田新築中の忠南道廳舍、道立醫院、女學校、中學校、郡是製絲等新興の大田を詳細に視察せしめ驛前大田ホテルにて晚餐會を催し儒城別莊に一泊旅程を終つて歸公した（大田）

昭和幼稚園竣工

江景大和町淨江寺經營にかゝる私立昭和幼稚園は去る九月より起工中であつたがこの程漸く竣工したので近く園兒を新館に移し授業を開始すると（江景）

死神にも見放さる 失業者の鐵道自殺未遂

沃川郡沃川面金鶴里柳殷方黃金童（三〇）は最近まで大田にて飲食店營業或は下男奉公してゐたが失業以來沃川の義兄柳殷方に厄介になつてみたが就職の途もなく遂に厭世し自殺を企て九日午後十時五十七分下り列車に觸れて頭部に重傷を負ふたが死に切れず十一時五十分血まみれとなつて大田驛に救を求めたので直ちに應急手當を施し十日道立大田醫院の施療患者として入院せしめた（大田）

江景の祭典 盛大に執行

江景神社秋季大祭は十日十一日の二日間に涉り執行せられた十日午後七時から各町選手の假裝行列が行はれたが各町々には人の山を築いたが一番の假裝者は鷹木氏二番の假裝者は江崎夫人でその他八時までに盛況の結果それ〴〵賞品を授與した十一日午前十二時には社殿において論山郡守、佐山郡事、坂上邑長その他官公衙の首腦者各町總代參拜者各學校職員生徒の參拜あり藤田神官は祝詞を奏したる後祭主はじめ各參拜者玉串捧奠正午莊嚴裡に式を終了した、それより假裝行列、各町選手の演藝等あり中町や本町組行樓上に盛裝生花の陳列あるも何れも非常の人氣であつたが夜に入つても余興の演藝場は大に賑ひ江景近來の人氣であつた（江景）

穀聯幹部會 江景で開催

忠淸南道穀物聯合會では十日午後二時から江景穀物檢査所階上において幹部會を開催したが本道穀物檢査所長高橋組合長はじめ林秀輔その他の幹部連出席し京畿道米殼地たる群山對岸長項における穀物檢査所及び穀物斡旋所竝に設置その他重要案件を協議した結果兩者の意見一致を見たるにより自今該計畫に基づき進行することに決し午後六時閉會散會した（江景）

江景普校運動會

江景普校では秋季陸上運動會を十一日午前八時から同校々庭において開催した競技は各學年毎にプログラムの順により紅白に別たれ開始したが白軍四二〇點紅軍四一七點僅々三點の差にて白軍に優勝旗授與せられ市內聯盟の六百米リレーにおいては米穀に優勝旗を授與され盛況裡に午後四時半終了した（江景）

溫陽公普運動會

溫陽公立普通學校秋季運動會は九日同校庭において開催、午前九時森山校長の開會の辭と共に各學級男女共紅白組分け運動競技に移り午前午後を通じ全種目四十五何れも非常努力の結晶現はれ規律正しく間斷なく行はれ觀衆に多大の感動を與へ紅白組わづかに二點の差で勝敗を決し各學級の對抗リレーには男女別に行はれたが男女共五學年優勝し優勝旗は男女の別に五學年へ校長授與された暫いて森山校長の告辭にて萬歲三唱と共に午後五時盛大盛會の裡に閉會した（溫陽）

兵事務檢閱

二十師團司令部附松田四郞大佐は十二日大田着の兵事々務の檢閱をなし江景に向ふ筈（大田）

慶尚北道

兄山港起工式 十九日知事臨場擧行

工費百八十餘萬圓で今年度から三ケ年計畫の慶北浦項民政懇懃工事として兄山江改修事業はいよ〳〵十九日浦項で起工式を行ふことになつた大邱からは金知事、秋月土木課長その他出席する豫定である（大邱）

ダイナマ密賣買露見

近時浦項を中心とする慶北東海岸漁港で密漁者にダイナマイトの密賣が旺んに行はれてゐるのを浦項署で探知し捜査の結果迎日郡長鬐面良梓朱植圭（ミ）方で同人から製業と現金買契約をなし買物と現金を引かへんとするところを去る八日逮捕したが共犯辛基某（ミ）は逃走した、なほ林植圭方にはダイナマイト一千數百本と導火線若干あつたのを押收したがこれが出所について取調べてゐるが口を緘して語らないので目下小野田セメント會社の火藥庫掛りではあるまいかと道保安課から三菱照會中である（大邱）

邱商運動會

大邱商業學校秋季運動會は十一日擧行した、なほこの日生徒の成績品展覽會をも擧行した（大邱）

傳書鳩成績良好

大邱騎兵隊では鋼鐵に出張、京城、下關への放鳩訓練を行つてゐるがかつてない好成績で釜山、大邱間を九十分で飛翔したが從來百十分であつたのに比して二十分を短縮したのは風向きにもよるが訓練の如何にもよるものであると喜んでゐる（大邱）

霜天に滿つ

慶北地方は去る九日來急激に寒氣襲來し大邱は十一日朝九度一分に下降したこの爲め尚州、醴泉、安東、英陽、榮州の各地は降霜を見た（大邱）

新驛長決定

慶北線延長安東間の延長は十六日から營業を開始することとなつたが新設各驛長は左の如く決定した

安東驛長、下村幸一　甫岩驛長（助役）柳原政雄　由岩驛長（同）小松木、虎鳴驛長（同）川野武（大邱）

慶山の脚戲大會

慶山面朝鮮人飲食店組合主催の脚戲大會は盛況裡に經過し九日の最後の決勝日には各力士必死を盡して熱鬪し看客をして手に汗を握らしむるの壯觀を呈し午後六時無事終了した優勝者左の如し（慶山）

▲一等孫谷裵東鉉▲二等大邱金判守▲三等大邱徐俊明▲四等慶山金命圭▲五等尙道史到大

新蠶繭品評會

慶州郡內東面事務所で去る六日から四日間慶州郡主催で東面を中心に各地を區域とする新蠶繭品評會を開催した（慶州）

尚州神祠秋祭

尚州神祠の秋祭は來る十六、十七の二日間盛大に行はれるが本年は景氣直しに各町內とも競ふて催し物を出す筈であるから非常な賑はひを呈するであらう（尚州）

追悼野球戰

大邱野球界の功勞者大田半平氏外九氏の故人に對する大邱體育協會野球部の懇親野球試合は十一日午後二時から釜山實業を迎へ大邱公設グラウンドで大邱先攻で開始左のスコアーで大邱勝つ（大邱）

大邱	012014500	19
釜山	100010000	3

大邱　原藤戶田谷原豐　楊堀加國山堀杉工事　3847795621
釜山　谷田手井田原村田酒　名多井土秀北吉須　5719348926

地方人事

▲梅原末治氏（京都帝大文學部講師）慶州古墳調査に參加の爲九日慶州へ▲田伏敏雄氏（城大敎授）慶北の古蹟見學の爲め十日慶州へ▲濱田耕作氏（京大文學部長）慶州の古蹟調查の爲め十四五日頃來慶の豫定▲植野篤之助氏（慶山憲兵分隊長）九日慶山憲兵出張所勤務中大邱へ轉勤となり慶北十二日浦項へ

百日咳には 喘息と
一週間分（三回）試みられよ必ず治る
郵送料不要代引三十二錢
支那滿洲總代理店
發賣元 全北裡里 淨全堂
電話三五一番 振替京城一〇三七五番
特約店募集

咸鏡北道

あれも道理これも道理
違式と違式の鉢合せ……　華居ナンセンス

セチ辛い經濟職の毎日街頭を耻みどころにする今日清津では一寸目新しい一と問答が起つてゐる、登場人物は明治町に古くから根城を構へた米穀の巨商德山兵吉翁、この人膽斗の如く、今時の若いもの跣足の健りものだが本年應募するところあり三千圓をポンと投げ出して石の大鳥居を清津神社に獻納する計劃を立て內地旅行中各地で鳥居の樣式を研究し之ならばと自分で惚れ込んだ型ものを註文することゝし、最近に設計圖を揃へて神社の氏子總代に諮つたところ、皆々咽喉から手が出るやうに結構なけたしと即朔の百遍もしたので、氣の早い德山老人、早速と機電の石工に命令を下した、愈々出來上りも近づき追々船積みに出さうといふことに成つた三三日前神社には人一倍の頭腦ある龍田府尹がこの設計圖を一覽して、コレは違式で折角ながら清津神社には掛けられぬ、とはしてはとの御託宣である、氏子總代の協議を知つてゐる龍田府尹もそれでは默つてゐるわけに行かなくなり、朝鮮神宮內の朝鮮神職會にあて、寄附受入察文なきやの照電嗆會をしたところ九日京城からは『寄附すべし委細文』との返電が來る但し一方德山老は涼しい顔で、違式とありや造り替えるまで、何百圓でも金に糸目はつけないと大きい所を見せてゐるが、模樣替實行とせば、相當の失費氣の毒の至り、僻を止めたるは氏子總代の面々額あつて老に見えんだが案外ケロリとしてゐるところ現代式か、抑も清津神社は祭神は伊勢大神宮と明治天皇の御分靈であり、現在の一の鳥居は伊勢式に成つてゐるのに德山老寄進のものは春日式だといふのが、府尹の指摘するところで、後世に殘るものだから考證も出來るだけ確實に、後人の物笑ひの種に成らぬやうといふので、如何にも道理あり、また朝鮮神宮の主張は兩分靈を奉祀する外木神社は清津の產土神を祭りこれが主體たる御神靈であるから氏子の誠心こめた寄進は式の何たるを問はぬ、清津神社としてこれを受くる又何の不都合があるかまた道々呼ばはりをする、この境內の鳥居以外、石燈籠、淨水場から拜殿の構造も違式、更に拜殿前の二の鳥居が違式たから德山の分だけを彼此いひたくなしとの見解を下してゐる、いはれを聞けばこれにも理あり追々朝鮮の神社にも社格がつく時節を成らかしめこの種の奇進も一人や二人ではあるまいから、清津のこの珍しい紛議も單に片田舍のナンセンスと片づけるわけには行くまじ（清津）

兒童の手で生產から販賣迄
鏡城普校の職業教育（一）
城北支局　長谷生

鏡城公立普通學校の職業科教育が極めて合法的であり特色を持つものである事を、神原視學さんから聞いて、一度實地を拜見した旨嘱んで置いたところ、六日の午後視學さんのお手すきで『今日なら…』といふ事であつたので、早速お伴をさせて頂く事とし、午後一時の自動車で鏡城行きを試みた

◇

はじめは二人共に自轉車を飛ばす積りであつたが、歸り途の合ひの坂の一寄りを氣にして自動車にする事とした、羅南と鏡城の間は二里足らず、坂を一つ挾むのみで二十分そこそこで到着、神原さんの御案內でまづ學校に校長岡本德松先生にお目にかゝる

◇

鏡石に職業科教育に一特色を現はし、在任僅にして一校風をなさしめた二人だけに普通學校における、職業科教育に對しては、極めて徹底した意見と主張を有し、その服裝の如きも颯剌げたカーキ色の作業服で、身をもつて兒童を率ひる實習に、日燒けした顏は赤々として、如何にも元氣の溌剌たるものあり、その吃々として語るところ又一問く眞實のほとばしりで先づその眞摯な態度に明かな初對面の感じを受けた

◇

校長さんのお話に依ると三年前私が校長として始めて赴任した日、挨拶のためモーニングを着て登校すると、不作法にも窓から乘り出してジロ／＼見てゐた子供達が、『おい、チャップリンがやつて來た』と遠慮も無く放言し合つてゐるのを耳にした、これではならぬ今少し眞實な校風を樹立し、引き締めて掛らねばならぬと感じ、職業科によつて土に親しまし、浮きついた考へを引き戾さねばならぬ決心した

その事で、着任の初日において、同校今日の職業科の特色は校長の頭の中に芽生へたのである

◇

初等學校における實科の教育は土地の環境に同化すべく、即ちその土地々々に即したるものであらねばならぬ、同校は地元が鏡城といふ小市街地であり、加ふるに近く羅南をひかへてゐる、同じ農業としても兒童の手によるものとしては一日適切なるのは蔬菜類の栽培あり、これは卒業後實際經營上にも有利である……といふので、校長が力を注いで指導してをられるのは蔬菜の栽培である

慶興郡教育總會

十六日慶興郡教育會總會および教授研究會を西面普通學校にて開催する（雄基）

雄基消防演習

雄基消防組は十日午前七時半警鐘を合圖に小學校庭に集合し點檢、操練、署長の訓示假想火災消火演習等正午迄秋季演習を行つた（雄基）

會寧雜俎

◇會寧驛頭に於ける本年の乾草購入數量は五萬八千キロで去る二十五日をもつて締切つたが漸くにして豫定數量を貯藏することが出來た本年は例年に比し夏期に於て氣溫低下したため乾草不良で豫定數量を購入するにも困難であつた模樣で從つて品質も例年よりは惡しきものと言はれてゐる

◇會寧郡內の本年の農作物は例年より一般に不作である專門家の調査せしところによれば水稻は約半作で粟、大豆、その他の雜物は平年作より約一割方の減收と見られてゐる不作の原因は例年より氣溫低下加ふるに降雨多きためであつたと言はれてゐる

◇會寧消防組にては來る十七日午前九時より秋季演習を實施することゝなつたその方法は午後九時普通學校々庭に全員集合し次で消火演習として餅鐵グラウンドにて放水演習を行ひ午前十一時より會寧神社境內に於て鎭火祭を盛大に舉行することゝなつてゐる

◇會寧地方はこゝ四五日前より著しく氣溫低下し八日未明には何處都五峰山頂上一面に初雪を見るに至つたが昨年よりは約一週間早かつた

◇物部安馬氏外數名發起のもとに今回新に設立された觀世會では來る十八日午前九時から會寧公會堂において謠曲大會を開催する（會寧）

◇會寧滯在中の名炙森丸太郎翁は今回の會寧消防組秋季演習に際し金五十圓を寄附した

全羅北道

群山港九月貿易
輸移出入合計　五十四萬圓

群山稅關支署調査による群山港九月中における貿易額は輸移出七十九萬余圓輸移入七十四萬余圓合計百五十四萬余圓にして前年度同月に比し輸移出二十四萬餘圓を增加し輸移入五十一萬餘圓を減少し結局合計において二十六萬餘圓を減少してゐるが一月以降の累計は二千五百八十三萬余圓にして前年度同期に比較して三百六十九萬圓を減退してゐる輸移出貿易額の增加は牛皮等不振なりしも牛皮等出數量增加に主因するものにして輸移入貿易額の減少は物價暴落に最も影響し米、小麥粉、マッチ、綿布、電鐵板、機械類、肥料等一切が減少せしに起因するものである（群山）

裡里の祭典

來る十六、七の兩日は裡里神社の秋季大祭であるが今年は時節柄各町共何等の催しもなく極めて質素に營まれることになつた。市內には十六日を陸上競技大會十七日を湖南中學校相撲大會十八日を素人相撲大會等の催しがあるので相當賑はひを呈するであらう（裡里）

長項に突堤を築造

長項における海陸連絡設備は京南鐵道にても忠南線の全通に伴ひ益々その急を認め種々研究調査を遂げつゝあつたが今回いよ／＼三十萬余圓を投じ海中に七十間余の突堤を築く第一期連絡設備工事を起工することに決定し、京城資海社がこれを請負ひ去る九日正午現地において京南鐵道地元および群山官民有志百余名を招き起工式を舉げたが直接工事には龍山元町森本組志氏が責任擔當することになつた（群山）

慶全北部線
營業成績

十月一日開通した全州南原間慶全北部線の一日より七日までの營業成績は旅客の乘車は南原驛の三、三一六名を筆頭に全州驛の一、五五六名、降車は八、〇八七名で收入は旅客運賃に貨物で四千五百三十一圓であつた（全州）

仁商一勝一敗

仁川商業俱樂部は十日裡里到着全裡里軍と公設運動場において野球試合を行つたが仁商利あらず四對一で敗戰したその直後再び裡里農林と戰つた結果十三對一で大勝した（裡里）

群山尋高運動會

群山尋常高等小學校にては十一日秋季運動會を開催したが頗る盛況裡に午後四時頃無事終了した（群山）

全州尋高運動會

全州尋常高等小學校にては去る十一日午前九時より秋季大運動會を舉行したが頗る盛會であつた（全州）

全北金融聯合會落成式

全北金融組合聯合會は昨年五月より全州永富辰次郎氏の手にて三萬一千四百余圓の工費にて起工され本年八月五日竣工しその落成式を去る十一日午後三時より同會議室に舉行したが洪知事以下關係官民有志多數出席し頗る盛會であつた同事務所は大正町五丁目で、建築樣式も寫眞の如く頗る近代的で全州の一偉觀たるを失はない。鐵筋コンクリートタイル張り二階建にして延坪二百四坪階上の會議室は天井高張りの音響止めとたつており何んも彼も近代的な理想的な建築物である（寫眞は新築落成せる聯合會）

裡里から

◇……九日の知事歡迎會の席上高山邑長の挨拶は堂々三十分に亘り陳情盛澤山で新任知事を惱かした

◇……遠く湖南一道中心の裡里は廣漠たる沃野を臨交通網の中心地たる將來湖南における大都市は裡里の他に地なし。大都市的施設は眼下の手腕にまつところ多しと冒頭して

◇……專賣設置、中學校、醫院設置、道立醫院等の設置要望から果ては兒童體育獎勵施設としてプールの設置迄述べたてた

◇……この他に未だ申し上げたき事項は數々あるが溫かいものも冷えるから今夕はこの程度に止め置き他日上道して變眼したいと

◇……直唔る裡里の有志連恐ぶと一方ならず『今日の宴會費は、安かつた安かつた。』と悅に入つてゐる

◇……これに對し知事は與へられた權限で成る可く御期待に副ひたいと考へてゐる自分も精々裡里を訪問して實情を聞くが諸君も道に御來訪下さつて述べて頂きたいと答辭があつた

◇……『全部は更に角今度の知事はキットやるぜ』と受けのいゝと滅法だそれにしても高山邑長の押には喜んだり恐いたりだ

横木氏葬儀

群山米穀商組合理事故横木宮兵衛氏の葬儀は十一日午後四時より府內東本願寺において營まれたが各米穀商組合の代表者初め群山在住官民多數の參列あり近來稀れな盛儀であつた（群山）

全羅南道

矢島名投手
見ン事記者團をひねる

恒例による道廳食堂對在光記者團の定期野球戰は十日午後三時より小學校球場において開戰した當日矢島知事が投手として參加するとの噂が人氣をあふつて一壘三壘側は初めた觀覽者で埋められた殊に知事夫人はじめ夫人達の觀覽者も多數であつた午後三時十分應春（見）球佐々木晒巻（新）壘三氏據判の下に食堂軍の先攻にて戰の火蓋は切られたが食堂軍の猛打ふるひ第一回に三點を入れて氣勢を舉げたが記者團また一回裏で三點を返し白熱戰を見せたが記者團にタイムリーエラー多く遂に八對四を以て食堂軍に凱歌あがり一年ぶりに雪辱成り閉戰した（光州）

食堂	3 0 2 1 1 1 0 0	8
記者	3 0 0 1 0 0 0 0	4

食堂　本川　島田　村川　井　岸　岸　矢掛　北村　洪　新　森　一左　投三　遊　中　捕　右　二

記者　葉山　田野　宮西　田生　中　千秋　川梅　金小　中正　田　遊　二　投　捕　三　一　右　左　二

初等學校陸上競技
光州郡聯合運動會

全南初等學校陸上競技光州郡聯合運動會は十日午前九時より松汀公立普通學校において開催、光州郡內十一校の選手七十餘名これに對する各校應援團と押寄せる多數の觀覽者に、さすが廣き校庭も文字通り立錐の餘地なき盛況を呈した會長倉元郡守開會の辭に次ぎ審判長の競技に對する注意あり五十米豫選より火蓋は切られた何れも平素訓練の賜ものか各種競技とも盛んに好記錄を出し中にも松汀普校の金德潤君は走り高跳において昨年自己の作りたる一米二七のレコードを紫々とやぶり一米三〇のアルハーツき快成績を出したるは本競技會の獲物である當日の成績により本競技會出場に決定せる選手左の如し

▲五十米　一着柳橋（松汀里小）七秒五分の二、二着李南龍（大村普）三着金領杰（芝山普）

▲百米　一着柳橋（松汀里小）十五秒五の三、二着鶴本（松汀里小）三着蔡葉填（飛鴉普）

▲二百米　一着李東（大村普）三十二秒五分の一、二着金海石（松汀普）三着福田（松汀里小）補欠家（松汀里小）

▲四百米リレー　柳橋（松汀里小）金海石（松汀普）鶴本（松汀里小）補鄭斗萬（松汀普）

▲八百米リレー　文永良（瑞坊普）蔡基柱（松汀普）丁海甫（大村普）次榮（松汀里小）補鄭鉉澤（松鶴普）

▲走高跳　一等金德潤（松汀普）一米三〇二等鄭斗萬（松汀普）三等長譜（松汀里小）

▲走巾跳　一等鄭斗萬（松汀普）四米四〇二等金海石（松汀普）三等金八萬（芝山普）

▲ブイルドグラウンドボール投　一等丁錦來（芝山普）三〇米十三二等金德潤（松汀普）三等中野（松汀里小）

松汀里各區對抗野球戰

松汀里各區野球優勝旗爭奪戰の準決勝戰は十一日午前十時盛んな拍手裡に開始された名監督倉品氏指揮の下に粘り強き第五區軍は昨日第二區を見事に倒したが第六區軍の猛攻撃に惜しくも敗北

第六區	3 3 0 0 3 2 A	11
第五區	3 0 0 3 1 0 1	8

續いて午後一時より第三區を一蹴したる鐵道軍對昨年優勝した第一區軍との戰に入る何れも必勝を期したこの一戰は全く觀衆をして醉はしむる感ありしが第一區軍の奮鬪空しく遂に左のスコアーにて鐵道軍に名を爲さしめた

第一區	0 0 0 0 0 1 0	1
鐵道	0 0 0 0 0 2 A	2

光中運動會

秋晴れの運動日和十一日の日曜日午前九時卅分より光州中學校第七回運動會は落合校長の開會辭にはじまり國旗高く揭揚せられ五百の健兒のうたふ寶歌は無願の山もゆらぐばかり全校生徒のマスゲームにはじまり中にも中隊教練の如きは衛生教開散校共上出來で時節柄觀覽者の意を强うするものがあつたかくて四十八組の競技は順次演ぜられ當日の優勝旗は五年生の手に授與され校長の閉會の辭に午後五時無事終了したるが今回記錄を破りたるものは八百米、千五百米、圓盤投、槍投、走高飛、三段跳、棒高飛等であつた殊に槍投げは五十一米突三九にて全國中等學校最高記錄に接近する優良なる成績であつた（光州）

羅州公普運動會

全南羅州公立普通學校は十一日午前八時三十分同校及羅州公立農業實習學校生徒と合して一千五百名は校庭に整列中村校長の開會の辭ありて國歌合唱國旗揭揚等あり續いて六十種に亘る運動プログラムを順次行つたが各生徒は頗る元氣振りを見せ猛烈なる競技を爲し之が觀衆は約一萬で大賑ひであつたが午後五時盛會裡に閉散した（羅州）

地方集會

▲藤原知事茶話會　藤原新任平南知事は九日午後四時平壤鐵道ホテルに在壤外人有力者七十餘名を招待し新任披露茶話會を催した（平壤）

▲藤原夫人茶話會　藤原新任平南知事夫人は十日午後〇時半在壤官民有力者夫人數十名を平壤鐵道ホテルへ招待し茶話會を催ふした（平壤）

▲洪知事披露宴　洪新任知事は同じき黑木內務部長と共に九日裡里訪問官民有志數十名を青木堂に招待して披露宴を張り終つて午後七時から一樂に於ける市民歡迎會に臨み即日歸任した（裡里）

ラヂオ用眞空管　サイモトロン

大値下

種類	新定價
UX一九九	一、八〇（圓）
UV一九九	一、八〇
UX二二二	五、〇〇
UX二四〇	四、〇〇
UX二二六	一、二五
UY二二七	二、五〇
UY二二四	四、五〇
KX一一二B	一、二五
KX二八〇	三、五〇
KX二八一	九、五〇
UX一一二A	一、二五
UX一七一A	二、五〇
UX二四五	三、五〇
UX二五〇	一四、〇〇

（昭和六年十月一日より）

川崎市　東京電氣株式會社

外務職員　年齡廿五歲以上內鮮人男女不問　履歷書持參午前中來談　京城府櫻井町一丁目九八　保險會社京城出張所

耳鼻咽喉科診察　京城府黃金町（電本六四二）　醫學博士　阪井清

育兒用のミルク

ミルクの王は

ワシミルク

藥店食料品店に販賣

E 31—17　育兒の栞進呈券
本券切拔御送附の方に進呈す
住所
氏名
神戶三宮郵便局私書函四一七號行

仁丹一剤で健康と爽快の二重効果!!

仁丹は……
健康と抗病と生活力の增進を、最も簡易に藥効から求めやうとせらるゝ場合の、唯一合理的な手段である。

そして之は、夙に幾百萬の方々の生きた經驗なのである!!

醫學博士　三輪德寬先生　合議
醫學博士　井上善次郎先生　創製

健康の資源として
仁丹は、ビタミンB其他の榮養と高貴な藥効を兼ね備へた理想的の保健劑で、殊に隨時隨處に活用し得る點到底他の追蹤を許さない。

胃腸の保健として
仁丹の健胃効果は、既に定評があり、胃弱者の持藥である。然かも仁丹獨特の滅菌力は、惡疫豫防の爲にも是非活用されねばならぬ。

社交の身嗜として
仁丹を口にした溫雅な芳香と呼氣の馥郁さは、其人の品格を高め趣味の上品さを偲ばせる。仁丹が社交上必需品たるは其爲である。

消化藥　口香料　仁丹　ポケット必携

藥効、藥味、粒形等お好みにまかせて
仁丹に三種あり
小粒・銀粒・大粒

◇池田理學博士發明
◇各地大博覽會金牌

萬能的調味料

味の素

登録商標

◇**蒲鉾** 寄せ物などを拵へる時は必ずお使ひ下さい。魚の摺身、鷄肉の叩きの中へも同樣美味くなる事請合です、分量は一人前アルミ匙四五杯お入れ下さい。

◇**飯** 松茸飯、筍飯、五目飯、豌豆飯、小豆飯、茶めし鮨飯等は勿論普通の米飯、麥飯等を炊く時又は炊上る時分に適量に入れば美味い御飯が出來ます。

◇**饂飩** うどん、そば等お拵への時掛粉の中に少量を混ぜれば誠によい味となります。天麩羅精進あげの衣の中に小麥粉一合にアルミ匙十杯程入れると誠によい味となります。

◇**茶、酒** 茶には急須一杯にアルミ匙一杯程を入れますとよい風味が出ます。酒にも少量を入れゝば辛味を調和し味を引き出します。葛湯、梅干湯、玄米ソップ、昆布湯等は頗る妙です。

◇**大根おろし** 大根おろしは多量のヂアスターゼを含んでゐて食物の消化に効がありますが、殊に味の素を混ますと味をよくし大根の辛味を消します。また大根おろしに味の素を混ぜ熱湯を注ぎ風邪藥として用ゆる向も御座います。

◇**粥、重湯、牛乳、豆乳** 粥や重湯は隨分召上りにくいものですが味の素を少量入れて用ひますと非常に美味いばかりでなく滋養分を増します。牛乳や豆乳などに入れて用ひますと味を引立てるばかりでなく其持まへの臭を消し牛乳等のきらひなお方にでも喜んで飲れます。

◇**スープ** 西洋料理のスープ物には是非味の素をお試し下さい。殊に薄いスープに力を附るには適當です。又シチュー、ライスカレー等も味の素を使ふに適當したお料理です。其他鹽辛、納豆、辛子漬など何でも味の素をお混ぜになれば美味く召上れます。

◇**味の素** は世の中の有りとあらゆる飲食物に加へて濃くも薄くも自由自在の味が附きますから毎日三度の食卓は勿論旅行鞄に「ポケット」に味の素一瓶を携帶すれば天下到處で美味いものを召上れます。

普通の使用法

◇**汁お吸物** お正月のお雜煮味噌汁お吸物清美汁或は天ぷら、蕎麥等に用ゆる八方汁でも、一椀に付味の素アルミ匙（小瓶に付いてゐます）四五杯を加へれば著しく美味くなり、すまし汁を仕立てる時ならば七合五勺（五人前）の水に茶匙に輕く一杯（約五分）位の範圍でお使ひになれば充分で御座います。

◇**付醤油** さしみ、燒海苔、お浸し、鮨、香の物などの付け醤油、注け醤油等にアルミ匙三四杯を加へると醤油の香味は五六倍も引立ち、浸し物などに味の素を振り掛けますと美味いばかりでなく花鰹節や罌粟代用の色彩ともなりますから一擧兩得です。

◇**煮物** には普通の煮汁を用ゆると同樣に使ふのです。また既に煮上たるものなれば味の素を振りかけて召上り下さい鰹節昆布などの煮汁で煮上つた物でも味の素を振りかければ不思議な位美味くなります。

◇**酢の物** 甘酢胡麻酢等何でも砂糖を少し利かして、味の素をお使ひになれば美味くなり、酢飯、五目鮨などを和へる酢の中へ混ぜると、よく酢に調和して美味さが増します。

◇**鷄卵料理** たまご燒、炒り卵、オムレツ等を料理するにも卵一個を一人前と見て味の素アルミ匙四五杯をお混ぜ下さい又御飯にかける生鷄卵にも是非お混ぜ下さい

◇**豆腐** 冷奴には鰹節代りに用ひて頗る美味く卵豆腐、ぎせい豆腐、湯葉巻、炒豆腐など各適宜にお試し下さい、豆腐一丁につきアルミ匙七八杯の割でお使ひ下さい

原料は植物性の蛋白質

池田博士苦心の發明 理學博士池田菊苗先生が久しい間飲食物の味に就て苦心研究の結果、甘い、鹹い、酸い、苦いの四味の外に「旨い」と云ふ味がある事を發見せられ更に之れを植物性の蛋白質を原料として製造する事を發明せられました。

◇**味の素獨特の効用** 凡そ物を召上つて不旨いと云ふ物がありましたらそれは其召し上り物に味の素と同じ成分の分量が少いからです不旨い物には味の素さへお混ぜになれは立處に美味くなります素より湯にも水にも酢や醤油にも容易く溶けますから何へでも便利に使へて無益な手數や貴重な時間が省ける萬能的調味料で御座います。

宮内省御用達

種類

小瓶	十五瓦
特小罐	五十瓦
小罐	百瓦
中罐	二百瓦
大罐	四百瓦
特大罐	八百瓦
金色罐	千百二十五瓦

贈答用化粧函
小瓶二本入
小瓶三本入
特小罐二箇入
特小罐三箇入
小罐二箇入
小罐三箇入

御家庭用には大罐がお徳用です

本店 東京市京橋區京橋一丁目六番地 株式會社 **鈴木商店**
支店 大阪市北區樋上町十番地
出張所 名古屋、福岡、臺北、上海、紐育
工場 神奈川縣川崎市

10—A

持ち越されたストーブの喧嘩
古剛對新進、軍扇はどちらに　近く開く控訴公判

京城を始め東京、大阪、北海道、滿洲と全國に亘り訴訟事件をまきおこしたストーブ界の古剛フクロク・ストーブ對新進スミレ・ストーブの意匠特許權侵害訴訟は事件が全國的だけにストーブ界稀に見る事件として一般の興味をひいてゐたが京城地方法院において一審敗訴になつたフクロク・ストーブの控訴公判はいよいよ近く京城覆審法院で根木裁判長の下に第一回公判を開くこととなつた。この事件はフクロクとしてはすでに三萬圓の供託金を出しスミレ・ストーブの意匠侵害による販賣停止をなし一審で敗訴したものでこんどはなんとかして勝たねばならず、一方スミレは一審の勝利に勢ひを得て結論の目星しいものあり、これが勝敗の結果は必然的に全國をあげてスミレ對フクロクの十數萬圓にのぼる損害賠償を伴ふので京城覆審法院における控訴公判は單に兩ストーブの爭ひのみならずストーブ界の勢力消長に大きな影響を來すものとして時節柄注目されてゐる

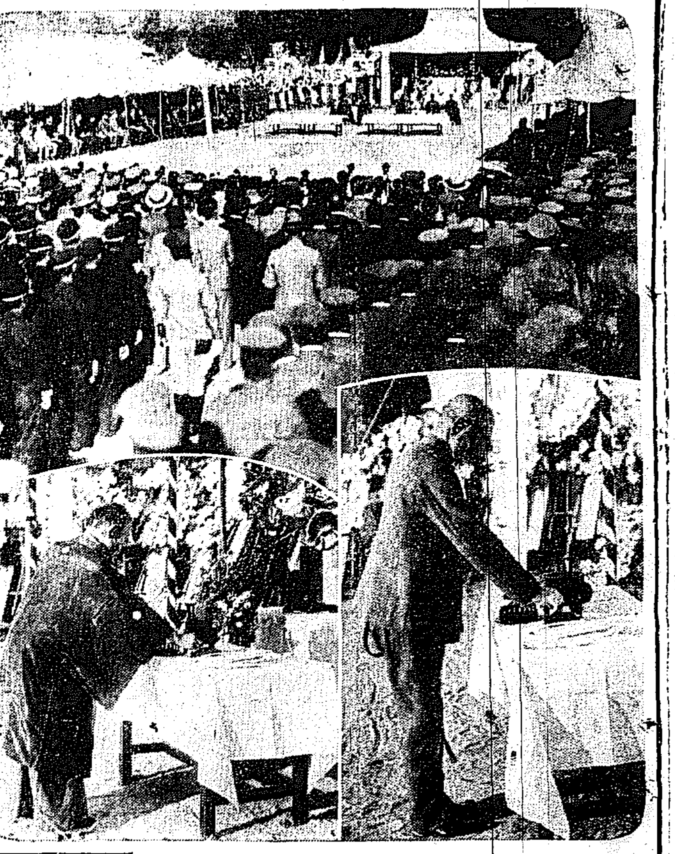

故小山上等兵の英靈を弔ふ
昨日七八營庭の　聯隊葬

滿洲事變における朝鮮派遣隊最初の犧牲者龍山第七十八聯隊の故小山寅右衛門上等兵の慰靈祭は十二日午後四時より龍山第七十八聯隊營庭において聯隊葬によりいと盛大に執り行はれた。林軍司令官、室師團長をはじめ將卒六百余名、京城府尹代理、その他民間有志、並に龍山小學校生徒、在鄕軍人、青年團の聯盟一千余名の參會あり殊に故小山上等兵の遺族、戰友の姿は人目をひいた

同二十分開式について黒岩留守隊長挨拶あり、故小山上等兵の戰死前までの眞面目なる生涯と父上の心情を述べる隊長の涙ある言々句々は並居る會葬者一同の涙をそゝつた、次で弔辭、京城聯合分會長江藤少佐、遺族、戰友の挨拶あり林軍司令官、室師團長の焼香の後會葬者一同の焼香を終り午後五時散會した

寫眞説明 上は慰靈祭式場、下右は林軍司令官の焼香、下左は故小山上等兵嚴父の焼香

戰死者遺骨　仙臺に歸還

【仙台電報】滿洲事變名譽の戰死者飯川少尉以下三十一名の遺骨は十二日午後四時二十八分仙臺驛着待受けた安田司令官、湯澤知事以下遺族市民等の默禱裡に三輛の靴車に載せ軍隊に歸還、將校集會所に安置し當夜は多數戰友の通夜が行はれた

六大學リーグ　5—3　立教優勝　對明二回戰

【東京電話】明立二回戰は十二日午後二時半立教先攻で開始、閉戰四時半

バッテリー（立）菊谷、辻、百瀬（明）赤木、八十川、井野川

立先	3	1	0	0	0	1	0	0	0	5
明	2	0	0	0	0	0	0	0	1	3

朝鮮の人口　二千二十五萬餘
五年末現在本府調査

昭和五年末朝鮮現住人口總數は二千二十五萬六千五百六十三人にして內地人は五十萬一千八百六十七人（總數千人につき二十五人）朝鮮人は千九百六十八萬五千五百八十七人（總數千人につき九百七十二人）外國人は六萬九千百九人（總數千人につき三人）なり

密度　現住人口の密度は一六粁九十二人にして內地、百六十八人に比し七十七人少く內地の統計區畫に付比較すれば人口最も稀薄なる北海道の約三倍に當り東北區に略相等しく御所の各區に比して約二分の一乃至四分の一なり、密度最も大なるは京畿北道の一六粁に付百七十人にして京畿、忠南、全南、慶南等中部以南の諸道之に次ぎ各百五十人以上なり、最も小なる咸鏡北道の十六粁に付三十九人にして咸南、四十六人、平北の五十二人江原の五十四人等之に次ぐ。男女の權衡、昭和五年末の現住人口男百人に付女九十六人にして此の割合を內地人朝鮮人外國人別に見るに內地人は九十三人、朝鮮人は九十七人、外國人は二十二人なり

職業別　現住人口職業別け農業林業及牧畜業最も多く總數千人に付七百八十六人にして、商業及交通業之に次ぎ七十一人なり、これを內地人、朝鮮人、外國人別に見るに內地人は公務及自由業の總數千人に付三百五十二人最もおほく、商業及交通業二百九十四人之に次ぎ朝鮮人は農業林業及牧畜業の八百五人最もおほく、商業及交通業、六十四人之に次ぎ、外國人は商業及交通業最も多くして四百四十九人農業林業及牧畜業之に次ぎ二百四十人なり

內地人府縣別　現住內地人を府縣別にみるに山口縣の四萬六千七百六十九人最も多く、福岡、廣島これに次ぎ長崎、熊本、大分、佐賀の諸縣更にこれに次ぎ沖繩の二百九十一人最も少し內地の統計區劃に

原告の勝訴
商業銀行に對する　株券返還請求訴訟

朝鮮疑獄の中心人物肥田理吉の責任問題は、京城府下龍山に端を發し新義州本町三丁目加藤鐵次郎氏は朝鮮商業銀行を相手に肥田氏に保管を依頼した朝鮮興業會社株九百二十株（一株拂込十二圓五十錢）その他合計一萬一千五百圓の返還請求を京城地方法院に提起してゐたことは既報の如くであるが十二日午後一時より同院小野裁判長の下にこれが最後の裁判が開かれた結果、原告加藤氏の返還請求は理由あるものと認められ原告の勝訴となつた。銀行はこれに對し控訴するものと見られてゐる

日本人の死亡率
歐米に比し著るしい差

【東京電話】內務省衞生局調査による最近數年間の我が國民の死亡率は漸次減少を示し昭和五年の人口千につき二〇、〇四人で大正年代の二三人以上に對し相當減少してゐる、これで日本の衞生狀態も幾分進んで來たことは明かだが、これを歐米に比すれば著るしい差がある、即ち同じく五年において英一三、四、ドイツ一一、六、オランダ一〇、七、スイス一一、四ベルギー一三、三である

土匪綺談（3）
度を加へる怪盗振り
恐らく將來は飛行機賊團も

奉天やハルビンにゐると、馬賊や山賊や水賊の噂を毎日のやうに聞く。この頃は馬賊も頗るモダンになつてハルビンの郊外をオートバイで驅つたり **自動車隊で** 掠めたりするのは、農村不況の今日失業して了ふのる。山賊も山間で稼いでゐたので、自動車なぞで町へ現れて來るすべて、彼等は段々科學的武装をしつゝあるのだ。今に飛行機賊たどといふのが中華の空へ現はれるかも知れない。尤も去年の馬賊シーズンに、撫順で日本警察のために逮捕された天上好一黨は小銃ピストルの常用武器のほか大砲、機關銃、飛行機技師等を持つてゐた彼等土匪の怪盗ぶりは益々猛烈になつて來たといはねばならない。

▼……▲

上海にゐると、自動車怪盗團の獲物の話をよく聞く。私は三四年前の秋、上海の大馬路で **白晝質屋を** 襲つた怪盗團の逃げて行く姿を見たことがあるが、彼等は印度巡査の非常警報のピストルに、自動車の窓から嘲笑の手を振りながら、悠々と大通りを逃げて行つた。上海の怪盗團は、金持の人質を取る事を主たる目的として、怪自動車を馳驅して年中活躍してゐる。工部局警察も中華警察も、どうかして彼等を捕縛し正體を暴露しようとして努力してゐるが、神出鬼沒の怪魔團は一向に捕まらない。彼等の傍若無人の跳梁は、職種とか勞働者の階級闘爭で、市內が混亂したり人心が恟々としてゐる非常時である。

▲……▲

上海怪盗團 の組織は、シカゴの犯罪王アルカポネほどでもあるまいが、可成り大掛りな秘密結社組織である事だけは分つてゐる。彼等の首領は相當な地位にある英國人紳士だとか、國際怪盗團の上海支部長の中華人の貿易商人だとか、實は白露の亡命の將軍が反赤運動の資金を集めるためにやつてゐる仕事だとか種々な臆説があるが、一向に正體はつかめない。しかもこゝに一つの不思議なことがある。それは架票にさせるまでは怪魔團を赤色組合以上に怖れてゐた金持共でも、一度御見舞を受けて歸つて來ると、決して彼等の惡口をいはないことだ

二年程前の 話であるが某貿易商は南京路の四ツ辻で怪魔團のために自動車諸共に誘拐され、三萬元の身代金を支拂つて歸つて來た時、蝟集する新聞雜誌記者に人質の感想をから語つた。

▼……▲

『私は怪魔團の住家に五日間ゐた方角は絶對に分らないが、俺の邸宅なぞよりずつと立派な隱れ家だ俺は決して生命が欲しいから奴らを褒めるのではないが皆えらい人達だ。俺は同國人とばかり會つたが、堂々たる者へを持つた紳士ばかりだ。俺は彼等が捕縛されないことを望む』からなつて來ると

上海怪魔團 の正體は益々分らなくなつて來る。けれども買辦のやうなブルジョアが賛成し共鳴するやうな紀律やスローガンを持つた團體のことだから、謂ゆる的反動團體であることだけは推察出來る。

▼……▲

かうした怪魔團は上海ばかりでなく、中華中のあらゆる都會に出没して強盗、架票、掠奪、放火、殺人等々を自由に犯行してゐる。中華の無産大衆のうち、迷信的で無智で狂暴なるものは好んで馬賊に組し、怪盗團に加り、小匪徒となり、階級意識に目醒めた者はあらゆる階級戰鬪に參加し共産軍に組織されるのである。馬賊と駒馬（駒馬は直隷に起り後京畿、山東等を荒してゐた

馬賊の一種 で今日では諸處に入り馬賊となつたり、正規軍隊に引上げられたりして特別に駒馬といふ者はゐない）を除く一切の匪上の盗匪を海盗水盗に對して陸盗といふ。怪盗團も陸盗ならびに山賊もこそ泥もすりも同じく陸盗である。次に少し陸盗の組織と中華でなければなさうな珍泥先生の事を書いて見よう。

奉天に引揚げの朝鮮人千二百名
敗兵の魔手を免る

【奉天十二日發電】滿洲事變發生以來敗殘兵の兇暴に恐れをなし、撫順、鐵嶺、昌圖、熙石山方面より奉天に引揚げて來た朝鮮人は十一日までに一千二百名に達してゐるが、奉天總領事館ではメリケン粉二千袋を以て食ふものもない彼等の救助に當つてゐる

吉三郎師も來城
けふから猛烈な稽古
さてどんな名舞踊が生れる　我等の唄の踊り

わが社が提供した代表的な京城の唄『京城小唄』『京城行進曲』は京城若柳舞踊會が大乘氣で振つけることになり、家元吉三郎師を招いていよいよ十三日から猛烈な稽古をすることになつた。同會では十二日朝吉三郎師の入城と共に直ちに旭町二丁目菊の家方の本部に吉菊吉丸兩師匠を初め各名取り連が集まり家元を圍んで終日熱心な振つけの相談をした。十三日からは同會選り抜きの踊手二十餘名を集めて二十二日からの出演に備へる筈である。半島唯一の舞踊藝術團體を誇る若柳會がかくも全會一致し、全力を傾注して産み出さうとする、われ等の唄の踊り、曲の舞ひ手――今や大きな望みをかけて待たれてゐる

現代藝術味を多分に盛る
心を打込んで精進　◇……吉三郎師語る

珠玉の文字を連ねた『京城行進曲』希望に輝いて伸びゆく大京城を象徴した『京城行進曲』の舞踊振付をなすべく、十二日朝來城した東都若柳流舞踊の家元若柳吉三郎師は、聯頭吉菊、吉丸兩師をはじめ名取り、愛弟子の出迎へを受けて、旭町二丁目菊の家方に本據を置く京城若柳會に入つた。舞踊界の新人をもつて聴えた吉三郎師は、名曲舞踊案出について左の如く自信ある心構を語つてゐた

賑やかな 京城は憧れの土地です、今日京城若柳會から御社の名曲振付けの交渉を受けて、取るも取敢へず一さんに京城に馳けつけました、すつかり出來あがつてみねば……今から大きな事も云へませんが……全く歌詞曲律はすばらしい

出來榮 ねです私は總てのものを犠牲にし心も魂も打ち込んで至藝に精進する決心でやつて來ました。音律、音階によつて舞踊が生れるのですが、京城小唄の振付については、この曲は元來大衆向と申しますか、純日本の民謡ですから、何人でもたやすく踊れるよう大衆向に振付け、第一の唄に代表的な振りをつければ、第二の唄はこの裏を行く、かくて交互に踊り返へすようにする考へです。京城行進曲はその音律の妙味であります、この振付について

歌詞の 澎湃たる名歌曲は、現代の藝術味を出すことに腐心してゐますが、例へば第二の歌詞に『飛ぶよホームラン見あげる空の、簷に旅客機の銀が浮く』など高い所を見上げる仕草が出てゐるのですが、歌詞では『ハツキリ區別がついてをりますが、舞踊でこれを現はすには幾分苦心が伴ひます、この方は藝術味タップリな振りをつけたいと思つてゐます。大京城を代表するこの名歌、名曲を

舞踊に することは誠に光榮且つ快事です、素より専心何物をも犠牲にし、全力をあげてやつてみて大方の御批評を仰ぎたい覺悟です（寫眞は吉三郎師）

短歌週間開催
けふ放送を始として　短歌大會其他

既報の如くいよいよ今週からポトナム社主催、本社學藝部後援の短歌週間が開催され朝鮮歌壇における劃期的な短歌運動をなすことゝなり歌壇注目の的となつてゐるがそのプログラムは次の如くである

A現代歌人短册色紙展覽會
附　現代短歌雜誌展　牧昂々木彫展
會期　自十月十四日至十月十八日
會場　丁子屋四階

B歌話放送
十三日　正岡子規其他　安倍能成
十五日　歌評の話　德野武士
十七日　白菊會當時の話　佐瀬開卅
以下來週（時日未定）
白秋の作品と人　百瀬千尋
石川啄木に就て　板垣貞夫
若山牧水の追憶　藤村黎明

C短歌大會
期日　十八日（日曜）
會場　府內本町明治製菓樓上
講演　朝鮮歌壇史（角田不案）
同　朝鮮歌壇における新興分子（小西善三郎）
短歌兼詠　參會者並に一般の寄稿を歡迎一等より五等迄互選
締切　雜詠一首十五日迄に京城古市町三五ポトナム社宛郵送のこと
賞品　一、二、三等當選者に本社寄贈銀メダル並に歌集『朝鮮』大家の短冊及び副賞、四等、五等本社寄贈銅メダル、大家の短冊一葉宛
會費　詠草と共に會費三十錢（郵券差支なし）同送のこと、當日參會者は更に三十錢持參のこと

神宮競技第三日

28—0で　普專優勝　ラグビー戰

第七回神宮競技大會蹴球京城高等工業對普成專門の決勝戰は十二日午後二時五分より京城運動場において　レフエリー前田、高工先蹴に開始されたが二十八對零で普成專門優勝した

	前半 トライ	ゴール	他	共	後半 トライ	ゴール	他	共
普成專門	1	1	0	8	0	4	0	20
高等工業	0	0	0	0	0	0	0	0

醫專勝つ　對高商準決勝　3A—1

神宮競技大會野球豫選醫專對高商の試合は十二日午後三時より擧行、まづ森大會總務委員長の始球式より開始された。高商先攻、審判（球）永田（壘）大根　白石三君

高商（先）	0	0	0	0	0	0	0	1	0	1
醫專	1	0	0	0	1	0	1	0	A	3A

◇第一回（高商）土谷四球を選び直ちに二盗、吉木、熊谷三振ののち池內四球、齊藤中堅左に直球安打し土谷二壘からホームインと思はれたが、これより先池內一壘三壘を衝き中堅よりの送球に刺されて空しく終る▲（醫專）兒山第一球を中堅右に安打し捕逸に二進、樋口四球、岡中バントと熊谷の遊前に三壘に送したが池內三振▲（醫專）樋口三遊間に安打し高商と同様三壘まで行つたが內田投仙

◇第四回兩軍無得點

◇第五回（高商）一死後甲斐右翼左の安打に出でたが土谷三邪飛吉木三振▲（醫專）二死後樋口四球を利し二、三壘を連盜、中村三飛失に得點

◇第六回（高商）熊谷以下凡退▲（醫專）一死後若林遊飛目測不正安打に出たが二盜ならず若林左飛

◇第七回（高商）山根三壘線に沿ふゴロを二壘打として出で二死後甲斐四球を選ぶとき捕逸し捕手牽制球惡投に乘り二對一となる＝醫專三壘へ兒入りて二壘、土谷遊飛して甲斐衝突負傷し兒山代走▲（醫專）内田三壘＝土谷遊飛に投手・山根三壘＝兒山投手に安打拔く安打に出で二盜、樋口の左翼越二壘打に得點、樋口は三壘に走つて左―遊―三の送球に刺されたが岡左翼に安打し二盜、中村の遊前に三進しまだ得點の機ありしも內田二邪飛

◇第八回（高商）一死後熊谷二壘左を抜いたが二盜に失敗し池內遊飛▲（醫專）一死後佐鹿四球に出で捕逸に二進、河內山の三伽トンネルに三進し若林一邪飛後兒山四球で滿壘となりしも樋口三振

◇第九回（高商）齊藤三飛失に出で山根佐野遊飛、松浦投仙に空しく結局三A對一にて高商遂に敗る（閉戰四時五十七分）

高商（先）									
土吉熊池齊山佐松甲									
谷木谷內藤根野浦斐									
4.1	4	9	3	8	5	1.4	2	7	6

醫專									
山口　兒玉 關 中內	村田 生原 鹿山 林 久字 內 岡 佐河 若								
2 4.5	4	3	6	1	5	4	7	8	9

打數32 安打15 三振11 四死8 盜壘4 得點2 失策7（高商）　打數30 安打3 三振6 四死11 盜壘3 得點7 失策2 11（醫專）

▲二壘打　山根、樋口
▲遊球　佐野二
備考　試合時間一時間五十四分

善隣勝つ　排球準決勝

第七回朝鮮神宮競技大會排球準決勝は十二日午後四時より主審水島氏、副審中山氏により開始

◇第一回戰は善隣の攻擊物凄く新進の龍中奮鬪の甲斐なく二十一對八にて終る

◇第二回戰は兩チーム、パス・トス・キル・スマッシングにファインプレー續出し見事なゲームであつたが結局二十一對十にて龍中惜敗

◇第三回戰は龍中の前衛鄭尾、中津のキルに善隣を惱まし常にリードしたるも善隣ストップにスマッシングに次第得點を重ね二十一對十四にて終る

善隣	二一	二一	二一
龍中	八	一〇	一四

（善隣）前衛 鄭東相 趙九仁 劉殷宋　中衛 根來 長郁 呉李張　後衛 石子 鄭
（龍中）前衛 尾橋江　中衛 津寶谷　後衛 中知瀧 大金南

鬼が出た!!
探偵小説界の巨匠、江戸川亂歩氏の大傑作『鬼』がキング十一月號に發表、ヤンヤの大喝采

保險金全額を支拂へ、拂はぬて
遂に原告側の敗訴

保險界に注目されてゐる府內館洞二丁目李德裕氏對横濱火災海上保險會社訴訟は十二日京城地方法院にて開廷、訴訟の中心議題たる保險定款第廿三條

保險の目的の一部につき損害を填補したる時は保險の金額よりこれを控除し、その殘額を以て殘存の契約の期間の保險金額とす、前項の場合に於て其殘額が保險金額の五分一未滿なるときは全部の損害とみなし保險契約は終了するものとす……

とあるが原告は昭和六年三月一日類燒にあひ、殆んど全燒したが、保險金支拂に際し前記廿三條が問題となり原告は前記條文中『その殘額が保險金額の五分一未滿なるときは全部の損害とみなす』といふについて全部の損害と見なす以上その保險金支拂は當然契約全額だけでなければならないと會社に對し保險金額支拂を主張したが被告會社側は

この條文は何等保險金額に關したものではなく、後文の所謂『保險契約は終了するものとす』といふ保險契約終了の必要上發生したもので、全部の損害と同視してその契約金を支拂ふといふ意味ではない

と主張、裁判の結果被告會社側の主張が正しいと認められ原告の敗訴となつた。

ボヤ　府內慶雲洞九一飲食店尹德運（三〇）方から十一日午後三時廿分發火、室內の紙を少々焼いて即時鎭火し、原因は天ぷらの油に引火したため

京釜線十日から　ヒーターを開始
例年より五日早い

京釜線では十月十五日より列車にヒーターを開始してゐたが、今年は例年に比し十月に入るや急激に氣溫が降下したので、鐵道局では開始日を繰上げ十日より實施した

家庭に居ながら料理が覺えられる

▼料理と、禮儀作法と、裁縫とは良妻賢母の三大要素である。
▼家庭料理講義録は、料理と禮儀作法と、裁縫とを、誰にも容易に理解出來る樣に、各專門大家が、懇切に、平易に講義し、毎月一冊宛發行、會員に配布してゐる。
▼其の內容が如何に完備せるかは、創立以來二十餘年の經驗を積み、五十萬に近き卒業生を出した一事を以ても知ることが出來やう。
▼料理は、儀式、來客用の料理から、日常家庭の惣菜まで、日本料理、西洋料理、支那料理に亘り、和洋菓子、漬物まで、料理の一切を網羅してゐる。
▼その特色は、材料道具を手近の物で間に合せ、即座に實生活に活用せしめんと苦心せし所にある。
▼今や新學期開始、會員大募集中で、入會の最好機會である。
▼會費は壹ヶ月分金五拾錢。
▼入會は簡單でハガキに「講義錄送れ」と書いて申込めば、直ぐ會員に加へ、毎月發刊の講義錄と共に四ヶ月分宛郵便局から集金に行くので何の手數も無い。
▼內容見本は申越次第無代進呈
東京牛込袋町　東京割烹講習會　振替東京一三九七番

新學期開始　會員大募集中

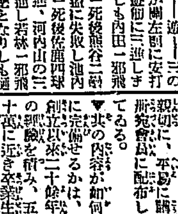

本邦唯一の精良品　男女防毒ゴム　サック
○上製　一打卅八錢　三打一圓六十錢
○特製　一打五十五錢　三打一圓五十錢
○特上　一打七十五錢　三打二圓四十錢
○別誂　一打四圓二十錢
○六打　五圓六十錢
○舶來別製　一打一圓卅錢
○羽二重　一打九十錢
○絹綿　半打一圓十錢
○女用　一個七十錢
東京銀座西三ノ一　比較乙○郵送料十錢

巡查試驗　日本一の本講義で學べば合格確實　東京神田錦町三ノ十一　日本警察學會

中學新制　數學講座

純毛毛糸　ビーハイブ　優良と低廉　四分目　二圓十一錢　五分目　二圓十二圓

投網　釣具　其他絹糸製各種　京城水標町　吉田備商會

大値下斷行　品質を上げての値下です　合理化による値下です
亀の子束子　好評嘖々
亀のマークは優秀品のしるし
東京　西尾商店

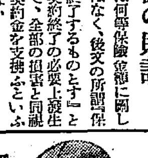

自動車（學術）講義錄
初學者向きの詳細なる自動車學術の研究書
三ヶ月修業で責任ある學術の指導
永年實際教育の體驗が産んだ近世代表的の講義錄
飛行家に　徳島航空學校

昔も今も　効能で賣れる　ひやくそう　大阪高津表門筋　本家七ふくや伊藤長兵衛

ラヂオ電機材料一式卸　河浪商會
京日案內
恩給　貸家　店員　貸家　賣地　雜誌　恩給
特別案内　淋疾黴毒・痔　京城明治町　塩井醫院
藤江醫院　內科婦人科小兒科　京城府光熙町
金網入襖　鶴表具店
土橋金光堂

凍えた花（147）

伊藤松雄作
寺島紫明畫

邂逅（六）

照井は顔をしかめて、ウヰスキーの充されたグラスを見詰めた。
『どうなさつたの？この頃、鬱ね？』
妻子は、不思議さうに訊いた。
『うむ――酒がひどく耐へるんだ胸がやける、こいつは長いことだつた。腹が痛むんだ、時々めまひがする、やりきれんよ、以前ならそんな時こそ反つて一盃やりやア癒つちまつたもんだが』
『まさか中毒でもないでせうに！』
『冗談な――だが、つくづく思ふよ、貧すりやア鈍するかな、仕事がグレ始めると身體までが變調子になる……王の奴逃いた』

照井は、時計を氣にした。
『あの男のことですもの、來るか來ないか判りやアしないわ、何だつて、あなたはそんなに恐れてゐらつしやるの？』
『シユミツトが放免されたことをか？』
『さうよ――』
『恐れてやしないさ』
『だつて、王新吾に逢ふのだつてその事でせう？』
『電話をきいてみたのかい？』
『そりやア！』
照井は、ムツツリと默りこんでしまつた。
『シユミツトの奴、ひどく俺のことを怒つてるさうだよ、ドイツ流といふのかな、決鬪でも申込みかねないといふんだ』
『對手になつたら如何、妾退屈で仕樣がないんだもの、二人でポンく拳銃でもうちあつてくれたら……』
『冗談ぢやアないよ』
『だつてあなたの拳銃、伊達に持つてるんぢやアないでせう？』
『――』
『女をおどかす爲にばつかり使ふんだつたらともかく――』
『もう止せよ、そんな古ひ眼にさわるのは』
『ふ、ふ――そりやアさうと、あなたいつか約束して下さつた縮子さんの妹さんの――』
『うん、計か』
『ええ、あの人どうして？まだ話してないの？』
『するつもりでゐる、だが、スツパリやるには金がいるよ』
『まア――そんなに會社ゆきづまつてゐるの？』
『驚いたかね？』
照井の瞳は、ぶきみに鬱いた
『――』
『いつでもあなたの御望み通り、スツパリやつて見せるよ、金さへ出來たらな、何しろ先月など月給さへ出せないんだよ、勿論今月も怪しい……そこでシユミツトにおびやかされる、胃は痛む、これぢやアやりきれんよ』
『ひどく弱氣になつたものね』
『そつちのいひ分だけは結構だが奴のいふ分はどうしてくれるね？』
『ああ、八島のこと？』
『明日だらう、いや明後日か』
『明後日よ、歸つてくるのは――』
『逢ふのか』
『そりやア逢ひますわ、逢はなくちやア……』
『さうだ、逢ふのは差支へないさ、遺産の點をキツパリさせるにも、その親族一統とかの前で、八島と君との昔から、堂々婚約破棄を聲明するためにね』
『勿論よ』
『併し、何も船を出迎へるにも及ぶまい！』
『何時妾が出迎へると云つて？恨なこつた。だけど出迎へたにしたてかまやしないぢやアないの、照井さん、あなた妾が八島に接近する事をそんなに恐がつてゐらつしやるの？』
『――』
『八島ばかりぢやないわ、シユミツトだつて放免されてくりやア、妾、あるひは今迄通り交際ふつもりよ、それから、辻つて人だつてもしかして妾の秘書にでもなつて戴つたら、如何なるか判りやしないわ、そんなこといちく＼あなたが監視するつもりだつたら、ちやんとする事をなさいよ、ちやんと――』
照井は、燃くやうに背いた。

圍碁新局（三）

先々先先番　中川新一（三段）　伊藤勝子（二段）

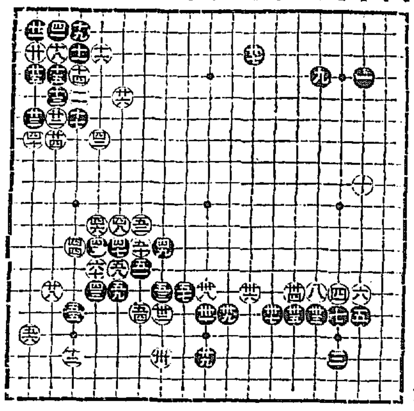

れ二　よ十二　を十二　る十四
よ七　よ十一　わ十二　わ十五　か十三
よ十四　か十二　わ十三　た十五　か十四
た十二　か十一　わ十一　そ十六　よ十三

讀者から

▲希望社長の出來心に對して氏を罵しる者がある。我々讀友は、氏の行ひに對して賛成するのではないが、氏は自己の行ひを恥ぢて社長を辭し謹慎してをられるではないか。斯如く後悔してをられるにもかゝはらず『毒虫』とか『獅子身中の虫』とか實に不都合な云ひ方ではないか。氏の著書を見よ君たちは先生の如く、毎日あんな立派な感想が書けるか（全北の一希望社友）▲龍山では第二學年の漢文補習として戰國策、呂氏春秋、晉書の如き文獻にさへも必讀の要なき書籍から抜粋して課してゐるが斯くの如き難解のものが果して咀嚼し得るや否や宜しく學校當局の反省を促す（一父兄）▲十一日本欄の敬子さん『火つゞらふじ御神經痛の藥』として主婦の友に賞讃せられてより廣く世間の人々に知られて來た樣であるが漢法としてはすでに數年來使用して來て居る漢名木防已といひ大小便を利し腫氣を治し脚氣の腳を去り中風手足攣急を去るとしてある然し陰虚症及び濕熱腳にある者には用ゆるを禁じてあるこの藥は朝鮮人の漢藥商の所にはどこにでもある然し黄金町二丁目四六朝鮮藥業商會若くば漢藥商等卸屋に行けば一匁三十錢位で買へませう（漢藥研究生）▲合唱隊に加入したき二名生際、水車町五十嵐博三郎先生宅では毎水八時頃からコーラスの練習をして居ます入らして御相談して御覽なさいませ（S子）▲中學生女學生の方で會話を御教導下さいませんかその代り學課の方は責任をもつて御相手致します私の方から參上致します。勤時して日が淺いので御諦めの痛んだ夕方を有益に過さうと思つてゐます（龍本一九七高報）▲珠算を初歩より習ひたき者ですが速成會か個人教授を御存じの方は敎へていただけませんか（習ひたき生）▲都合あつて女子二歳及三歳の者他家へ貰れ度し血統正しき薄幸の身の上です（京城昌成洞五十五中村方、濱崎みつゑ）▲子犬を飼ひ度いと存じますがどなたか雄でもめすでもようございますから一匹御恵與下さいませんでせうか（宮井洞四一中島）

今日の新刊

（總督府圖書課調）

邦文部　▲朝鮮氣象月報（第二二號）朝鮮總督府觀測所　▲調査月報（第一二號）林一見　▲朝鮮と建築（第九號）橫尾信一郎　▲慶南支部報（十月號）楊口木吉　▲忠南醸造（七月號）池田袈裟六　▲聖天教報（第十八號）加藤錬信　▲京城興信所報（第七三〇號）日下部晃勝

鮮文部　▲全北之光（第一四號）三河顔三　▲青紅帳　班禹巨

演藝案内

中央館　マキノ　帝キネ
拾參日封切超特別提供　秋の封切週間は吾が館の二大傑作雄篇封切週間を遂ふ、人氣は輝しき秋季映畫戰線への攻勢的飛躍の今週を期して來たスター一を切つた
新興大衆キネ本年度悲劇五大作品から、はた父悲か、その結婚、それは若き男女の最大最高の名監督根岸二監督作品女給を泣かした水原玲子大熱演
紅のばら　全九巻
死出の旅　久米順子　英百合　高島愛　助演
牧　情熱の夫を死を急ぎ愛兒を得たる彼女の家を棄て追はれた後を追ひ、凡てを忘れてしさ子の親と兄弟を不惜な何物よりも尊きない運命を賭した悲惨な綺麗な生活を描いた熱情の現代劇
パラマウント社超特作　ロウランド・ヴイリー氏監督作品　ジヨージ・バンクロフト氏主演
ウオール街の狼　全八巻
バクラノフ、ブアナ、ボール・ルーカス氏、ナンシー・キヤロル嬢　助演
財界秘話、見よバンクロフトの逞しい肉體をオルガ・バクラノヴアのせいか、へ醉ふる慢心を嗅げナンシー・キヤロルの美しいイットを感じ給へ

東亞俱樂部
十三日ヨリ三日間
日本宗教界の巨星、親鸞聖人の御一代を描く大乘日本の祖の大に多くの宗門の赤裸々なる生涯を描いた古今未曾有の大名作！
曹洞宗本山總持寺特別後援　曹洞宗大祖道元禪師御一代記
一天を照らす
永平寺監修　大東亞特作大時代劇　市川龍男　木下双葉主演
常濟大師
總太郎の深遠なる正邪の剣客を描く
天晴れ若者
大東亞超特作現代劇　岡田静江　鈴村京子　福原直也　共演
赤陽に映えて
大九州の大都會福岡博多を背景にモダンヂヤンスとイツトの探偵に盛られた誰人が待つ片戀の行方か

喜樂館
日活　祝改築落成紀念超特別大興行……
香椎の馬方　全七巻
久米譲　伊藤浩二　小松みどり　監督　潮西太郎　主演
密偵　全十巻
鼠小僧旅枕　全八巻
巨匠伊藤大輔監督作品　大河内傳次郎主演

大正館
非町　松竹直營
七日より封切問題の三大巨篇　松竹自慢の名品陣
チヤンバラ夫婦　全五巻
明快ナンセンス　齋藤寅次郎監督作品
十三番目の同志　全九巻
松竹キネマ右太衛門プロ超特作時代劇
維新風雲史

京龍館
東亞キネマ　帝キネ
十三日より三日間上映　大衆料金十錢均一
野に叫ぶもの
大阪毎日・東京日々新聞紙上連載小説映畫化
忠次笑へば
大東亞キネマ京龍の映畫陣
輝やく女性
瞬く明星

浪花館
十月九日より　期待久しき京劇の頭合せ
女雲石衛門一行

朝日座
本町五丁目　十月十三日ヨリ　國粹足袋大觀劇會
新劇　東京演藝座　梅乃井秀雄一派　外五十餘名
◇第四の香り狂言◇

京城演藝館
京城本町　御好みに依り大好評に付
第一　**野球狂時代**
第二　情話　**紅屋の娘**
大切　悲劇　**マダムX**
◎愈々本日限り　市内賣店にて足袋お買ひ上げの方は各等招待券を差上げます（毎夕六時開幕）
主催　京城國粹會

十二十三日兩日間午後六時ヨリ
野澤勝平師送別　**淨瑠璃大會**
主催　素義有志
入場無料　一般の聽衆大歡迎

朝鮮劇場
仁寺洞　電光二八一
十三日より五日間封切
パラマウント社特作全發聲映畫
エドウイン・ケリユウ作品　ゲイリー・クーパー氏主演
掠奪者　全十一巻
パラマウント社　アーネスト・シユドサック氏製作
ランゴ　全九巻

仁川出帆豫定

阪神	國盛丸	月 日
門司、尾ノ道、門司	芝浦丸	月 日
門司、阪神、東京	古城丸	十月 日
名古屋、清水、京濱	秀吉丸	十月 日
阪神	昌盛丸	十月 日
阪神	玉榮丸	十月十三日
阪神、京濱、名古屋	大信丸	十月十三日
阪神	正生丸	十月十四日
尾ノ道、阪神	先島丸	十月十四日
阪神	赤城丸	十月十六日
京濱	平和丸	十月十七日
名古屋、清水、京濱	長春山丸	十月十八日
阪神、京濱、名古屋	大新丸	十月十九日
門司、阪神	湧江丸	十月十九日
阪神、京濱、名古屋	熙山丸	十月廿三日

鮮航同盟會　仁川支部
仁川海岸町二丁目三番地　電話一八六

阿波共同汽船仁川出帆
芝罘、威海衛、大連行　**利通號**　十月十三日午後二時入港　十月十六日午前二時出帆
大連、天津行　**長山丸**　十月十三日午後二時入港　十月十六日午後二時出帆
第二十六共同丸　十月十六日午前入港　十月十六日午後出港
京城…案内所　ジヤパン・ツーリスト・ビユーロー　朝鮮郵船株式會社　京城三越支店
代理店　仁川海岸町四　**野口商會**　電話二四番・一七三番

朝鮮郵船出帆廣告

仁川出帆
京城、木浦、釜山、麗水、三千浦、統營、馬山、鎭海
大連直行　（各船ニシテ……）

仁川發
△鮮海丸　△大成丸　△長成丸　△明石丸
十月十六日午後　十月二十一日午後　十月廿八日午前
裏日本北海道行　（釜山、元山、清津、雄基經由）
樺太行
代理店　日鮮海運株式會社出張所

鎭南浦發
△鮮海丸　△大成丸　△長成丸　△明石丸

仁川發
各船共　谷汽船株式會社出張所

新定期出帆朝鮮郵船
博多航路
慶州丸　十月二十六日
金剛山丸　十一月二日
西鮮各港經由博多行

仁川出帆　代理店國際通運支店
京濱行	長崎山丸	十月十八日
大阪行	湧江丸	十月十九日
大阪行	慶州丸	十月二十九日
東京行	平安丸	十月二十四日
長崎、鹿兒島行	富寧丸	十月二十一日
三角行	京畿丸	十月二十一日
青島、大連行	平安丸	十月十八日
釜山、上海行	慶安丸	十月二十五日

釜山出帆
東京行	長崎山丸	十月二十日
大阪行	湧江丸	十月二十日
大阪行	明治丸	十月二十一日
北鮮行	咸鏡丸	十月二十六日
長崎、鹿兒島行	錦江丸	十月十七日
三角行	京城丸	十月二十二日
浦塩行	金剛山丸	十月二十六日
上海行	慶安丸	十月三十日
江原道行	思城丸	十月十七日
濟州島行	平安丸	十月十九日
大阪、宇品行	立神丸	十月十九日
清津、元山經由直行	立神丸	十月二十九日

元山出帆　代理店國際通運支店
東京行	明治丸	十月二十日
大阪行	湧城丸	十月二十四日
大阪行	榮江丸	十月十八日
沿岸廻航	咸鏡丸	十月一日
江原道行	長白山丸	十月二十五日
雄基行	羅南丸	十月十六日
浦塩行	金剛山丸	十月二十五日
宇品大阪行	立神丸	十月二十七日
清津直行	立神丸	十月三十一日

▲右ノ外各地共臨時臨船ヲ配致シ船腹ノ調節ヲ取計ヒ居候

日本郵船出帆
歐洲行	箱根丸	十月十九日
歐洲行	鹿島丸	十月二十四日
桑港行	秩父丸	十月二十日
桑港行	龍田丸	十月二十日
濠洲行	丹後丸	十月二十六日

朝鮮汽船出帆廣告
釜山出帆　取扱店釜山木浦店
麗水行（急行）毎日午前十時
統營行、馬山經由　毎日午後……

木浦出帆　取扱店木浦支店
方面、九州行、小

京城府南大門通り
朝鮮郵船株式會社
電話本局一七九九・二八八・三九

治療と榮養の王者

エビオスは榮養價第一であるばかりでなく、日常の食物の榮養價値を増大するから驚くほど榮養を高める

胃腸衰弱、消化不良
肺結核、肋膜炎、虚弱
の人々には絶好の治療兼强壯劑！

エビオスは全身の細胞及び器官に活力を與へる。衰弱せる器官もその爲め力を得て活潑に活動を始める。エビオスを服むと氣力が出來て、健康を回復し疲勞がなくなるのはそのためである。

◇

胃腸は盛んに活動を始める、即ち消化がよく（胃液の分泌が盛になり消化力も强くなる）食慾が出て食事が美味くなる。胃酸過多など異常の點は調整作用によつてどしく＼治癒する。

◇

腸の活動が順調になる證據として一日一回の排便がある。腐敗醗酵がなくなるから蕁麻疹や皮膚病で苦しまなくともよい。小兒の消化不良や綠便は最早や恐るゝに足らない。

◇

肺結核や肋膜炎は身體の疲勞した時に發病する。そして榮養の消耗が激しくなる上に、食慾がなくなつて二重に衰弱せしめる。エビオスがこの病氣に推奬せられるのは、食欲を増進し榮養を補給するのは勿論抵抗力を强め盗汗を止めるので、治癒恢復が頗る速いからである。

◇

生來の虚弱者、重病の衰弱者も榮養の増進と抵抗力の増强により驚く程速に回復する。その他脚氣、産前産後、母乳不足等には治療劑として最良の藥劑である。

これこそ新時代の理想藥！

エビオスは大日本麥酒株式會社が大規模の工場で新鮮な原料（麥酒酵母）を用ひ、特許の方法で製造せるものであるから、品質の優秀效果の確實なるは他品の追隨を許さぬところで、全國の醫家は擧つてエビオスを推奬する。

粉末	一〇〇瓦	
三十三日量	一圓七十錢	
一〇〇錠	一圓三十錢	
粉末	二五瓦	五十錢
	五〇〇瓦	六圓
錠劑	五〇錠	七十錢
	五〇〇錠	五圓五十錢

製造元　大日本麥酒株式會社
發賣元　田邊五兵衞商店　大阪市東區道修町
　　　　田邊元三郎商店　東京市日本橋區本町

全國藥店ニアリ　說明書進呈